



**แผนพัฒนาท้องถิ่น
(พ.ศ.2561 - 2565)
องค์การบริหารส่วนตำบลปลายโพธิ์พวง
อำเภออัมพวา จังหวัดสมุทรสงคราม**

**สำนักงานปลัด
องค์การบริหารส่วนตำบลปลายโพธิ์พวง**

คำนำ

การวางแผนเป็นกระบวนการอันสำคัญยิ่งต่อการบริหาร เพราะแผนจะเป็นเครื่องมือชี้ให้เห็นเป้าหมายขององค์การและยังระบุถึงวิธีที่บรรลุเป้าหมายนั้นด้วย องค์การบริหารส่วนตำบลก็เป็นองค์กรหนึ่งที่มีหน้าที่พัฒนาในระดับท้องถิ่นซึ่งเป็นรากฐานสำคัญของการพัฒนาประเทศชาติจำเป็นจะต้องมีแผน และใช้แผนเป็นเครื่องมือในการนำองค์กรไปสู่เป้าหมายตามความต้องการของประชาชนในท้องถิ่น และสอดคล้องกับการพัฒนาระดับภูมิภาคและระดับชาติ การจัดทำแผนจำเป็นต้องอาศัยเครื่องมือในการจัดทำ ซึ่งองค์การบริหารส่วนตำบลปลายโพงพงาได้ยึดถือระเบียบกระทรวงมหาดไทยว่าด้วย การจัดทำแผนพัฒนาขององค์กรปกครองส่วนท้องถิ่น พ.ศ. ๒๕๔๘ แก้ไขเพิ่มเติมถึง (ฉบับที่ ๓) พ.ศ.๒๕๖๑ และหนังสือกระทรวงมหาดไทย ด่วนที่สุด ที่ มท ๐๘๑๐.๓/ว ๒๙๓๑ ลงวันที่ ๑๕ พฤษภาคม ๒๕๖๒ เป็นแนวทางในการดำเนินการทบทวนแผนพัฒนาท้องถิ่น (พ.ศ.๒๕๖๑ - ๒๕๖๕)

แผนพัฒนาท้องถิ่นฉบับนี้ สำเร็จลุล่วงได้ด้วยความร่วมมือจากทุกฝ่ายที่เกี่ยวข้อง อาทิ คณะกรรมการพัฒนาองค์การบริหารส่วนตำบลปลายโพงพงา คณะกรรมการสนับสนุนการจัดทำแผนพัฒนา องค์การบริหารส่วนตำบลปลายโพงพงา สมาชิกสภาองค์การบริหารส่วนตำบล แกนนำระดับตำบล องค์กรเอกชนและที่สำคัญที่สุดคือประชาชนหมู่บ้าน ประชาคมตำบล ซึ่งได้ร่วมกันกำหนดประเด็นการพัฒนา อันจะก่อให้เกิดประโยชน์สูงสุดแก่ประชาชนในท้องถิ่นนั่นเอง องค์การบริหารส่วนตำบลปลายโพงพงา จึงใคร่ขอขอบคุณทุกท่านที่มีส่วนร่วมในการจัดทำแผนพัฒนาท้องถิ่น (พ.ศ.๒๕๖๑ - ๒๕๖๕) และหวังเป็นอย่างยิ่งว่าแผนพัฒนาท้องถิ่นฉบับนี้จะเป็นเครื่องมือนำไปสู่การปฏิบัติเพื่อสนองตอบความต้องการของประชาชนอย่างเป็นรูปธรรมต่อไป

(นายบุญเลิศ ต้นประเสริฐ)

นายกองค์การบริหารส่วนตำบลปลายโพงพงา

สารบัญ

	หน้า
ส่วนที่ ๑ สภาพทั่วไปและข้อมูลพื้นฐาน	๑ - ๑๘
▪ ด้านกายภาพ	๑
▪ ด้านการเมือง/การปกครอง	๒
▪ ประชากร	๔
▪ สภาพทางสังคม	๗
▪ ระบบบริการพื้นฐาน	๙
▪ ระบบเศรษฐกิจ	๑๑
▪ ศาสนา ประเพณี วัฒนธรรม	๑๒
▪ ทรัพยากรธรรมชาติ ๑๓	
▪ ข้อมูลบุคลากรองค์การบริหารส่วนตำบลปลายโพงพาง ๑๔	
ส่วนที่ ๒ ยุทธศาสตร์องค์การปกครองส่วนท้องถิ่น	๑๙ - ๓๘
▪ ความสัมพันธ์ระหว่างแผนพัฒนาระดับมหภาค	๑๙
▪ ยุทธศาสตร์ขององค์การปกครองส่วนท้องถิ่น	๓๒
▪ การวิเคราะห์เพื่อพัฒนาท้องถิ่น ๓๗	
ส่วนที่ ๓ การนำแผนพัฒนาท้องถิ่นไปสู่การปฏิบัติ	๓๙ - ๘๒
▪ ยุทธศาสตร์การพัฒนาและแผนงาน	๓๙
▪ บัญชีโครงการพัฒนาท้องถิ่น	๔๐
ผ.๐๑ บัญชีสรุปโครงการพัฒนา	๔๑ - ๔๓
ผ.๐๒ บัญชีโครงการพัฒนา	๔๔ - ๗๖
ผ.๐๒/๑ บัญชีประสานโครงการพัฒนาองค์การบริหารส่วนจังหวัด	๗๗ - ๘๑
ผ.๐๓ บัญชีครุภัณฑ์ ๘๒	
ส่วนที่ ๔ การติดตามและประเมินผล	๘๓ - ๙๕
▪ การติดตามและประเมินผลยุทธศาสตร์	๘๓
▪ การติดตามและประเมินผลโครงการ	๘๘
▪ สรุปผลการพัฒนาท้องถิ่น	๙๓
▪ ข้อเสนอแนะในการจัดทำแผนพัฒนาท้องถิ่นในอนาคต ๙๔	



ส่วนที่ ๑

สภาพทั่วไปและข้อมูลพื้นฐาน

๑. ด้านกายภาพ

๑.๑ ที่ตั้งของตำบล

ตำบลปลายโพงพาง มีเนื้อที่ประมาณ ๑๔.๗ ตารางกิโลเมตร หรือประมาณ ๙,๑๙๑ ไร่
ระยะห่างจากอำเภออัมพวาประมาณ ๘ กิโลเมตร

ทิศเหนือ ติดต่อกับ ตำบลบางนางลี่	ตำบลสวนหลวง อำเภออัมพวา
ทิศตะวันตก ติดต่อกับ ตำบลวัดประดู่	ตำบลบางแค อำเภออัมพวา
ทิศตะวันออก ติดต่อกับ ตำบลบางชันแตก อำเภอเมืองสมุทรสงคราม	
ทิศใต้ ติดต่อกับ ตำบลยี่สาร	ตำบลแพรกหนามแดง อำเภออัมพวา

๑.๒ ลักษณะภูมิประเทศ

สภาพภูมิประเทศโดยทั่วไปของตำบลปลายโพงพางเป็นที่ลุ่ม มีลำคลองแบ่งแยกหลายสาย
ลำคลองที่สำคัญ ได้แก่ คลองโคกเกตุ คลองโพงพาง คลองประชาชมชื่น คลองแขก คลองขุดเล็กและ
คลองบางแค มีพื้นที่ทั่วไปเหมาะแก่การทำเกษตรกรรม ไม่มีแม่น้ำที่สำคัญไหลผ่าน มีคันที่กั้นน้ำเค็มคือถนน
ชลประทาน และมีประตูละบายน้ำ جيد

๑.๓ ลักษณะภูมิอากาศ

สภาพภูมิอากาศส่วนใหญ่จะได้รับอิทธิพลลมมรสุมตะวันตกเฉียงใต้จากอ่าวไทย และทะเลจีนใต้
พัดเอาฝนมาตกในฤดูฝนมากพอสมควร ประกอบกับอยู่ใกล้ทะเลจึงมีความชุ่มชื้นอยู่เสมอ ในฤดูหนาวจึง
ไม่หนาวจัดและฤดูร้อนก็ไม่ร้อนจัดอุณหภูมิเฉลี่ยตลอดทั้งปีประมาณ ๒๘.๑ องศาเซลเซียส ในปีหนึ่งมี ๓ ฤดู คือ

ฤดูร้อน ช่วงเดือนมีนาคม - กลางเดือนมิถุนายน
ฤดูฝน ช่วงกลางเดือนกรกฎาคม - เดือนตุลาคม
ฤดูหนาว ช่วงเดือนพฤศจิกายน - กลางเดือนกุมภาพันธ์

๑.๔ ลักษณะของดิน

กลุ่มชุดดินในพื้นที่ลุ่ม กลุ่มชุดดินที่ ๘

- ▶ ชุดดิน : ชุดดินดำเนินสะดวก (Dn) ชุดดินสมุทรสงคราม (Sso) และชุดดินธนบุรี (Tb)
- ▶ ลักษณะเด่น : กลุ่มชุดดินที่มีการยกทรง เพื่อเปลี่ยนสภาพการใช้ที่ดินจากนาข้าวเป็นพืชผัก

หรือไม้ผล ทำให้ลักษณะและสมบัติดินในแต่ละพื้นที่ไม่สม่ำเสมอ ขึ้นอยู่กับลักษณะและสมบัติดินเดิมก่อนมีการ
ยกทรงและวิธีการเตรียมแปลงปลูก โดยทั่วไปจะนำดินชั้นล่างที่มีโครงสร้างแน่นทึบ ความอุดมสมบูรณ์ต่ำมาก
ชั้นดินที่เป็นกรดรุนแรงมากหรือเป็นดินเค็มมาไว้ที่ผิวดิน ทำให้ไม่เหมาะสมต่อการปลูกพืช จำเป็นต้องมี
ปรับปรุงดินด้วยอินทรีย์วัตถุ แก้ไขความเป็นกรดรุนแรงมากหรือความเค็มของดิน ก่อนที่จะมีการปลูกพืช มี

ระบบป้องกันน้ำท่วมและควบคุมระดับน้ำในร่องระหว่างแปลงปลูก พัฒนาแหล่งน้ำและจัดระบบการให้น้ำในแปลงปลูก

▶ ที่มา : <http://www.ddd.go.th> กรมพัฒนาที่ดิน กระทรวงเกษตรและสหกรณ์ กรุงเทพฯ

๒. ด้านการเมือง/การปกครอง

๒.๑ เขตการปกครอง

ตำบลปลายโพงพาง มีจำนวนหมู่บ้าน ๙ หมู่บ้าน ประกอบด้วย

หมู่ที่ ๑ บ้านปากวน	ผู้ใหญ่บ้าน นายวีระชิต จันทร์เพ็ง
หมู่ที่ ๒ บ้านวัดประชา	ผู้ใหญ่บ้าน นายประดิษฐ์ บุญมี
หมู่ที่ ๓ บ้านลัดดาช่วย	กำนัน นายศักดิ์ชาย แสงสุข
หมู่ที่ ๔ บ้านอมรวดี	ผู้ใหญ่บ้าน นายธนะวัฒน์ นันทสังข์
หมู่ที่ ๕ บ้านคลองขุดเล็ก	ผู้ใหญ่บ้าน นายเสรี สุขรุ่งเรืองชัย
หมู่ที่ ๖ บ้านหน้าวัดนางพิมพ์	ผู้ใหญ่บ้าน นายชาญวิทย์ อยู่ศิริ
หมู่ที่ ๗ บ้านโคกเกตุ	ผู้ใหญ่บ้าน นายสุพรชัย ยกย่อง
หมู่ที่ ๘ บ้านสี่แยก	ผู้ใหญ่บ้าน นายปรีชา สร้อยสงิม
หมู่ที่ ๙ บ้านคลองแขก	ผู้ใหญ่บ้าน นางสาวชาลินี ยศวิปาน

๒.๒ การเลือกตั้ง

หมู่ที่	รายชื่อ	ตำแหน่ง
๑ บ้านปากวน	นายบุญเลิศ พุ่มสีนิล	รองประธานสภา อบต.ปลายโพงพาง
	-ว่าง-	สมาชิกสภา อบต. หมู่ที่ ๑
๒ บ้านวัดประชา	นายธนัง คำสำราญ	สมาชิกสภา อบต. หมู่ที่ ๒
	-ว่าง-	สมาชิกสภา อบต. หมู่ที่ ๒
๓ บ้านลัดดาช่วย	นายสมบูรณ์ ปานดำ	สมาชิกสภา อบต. หมู่ที่ ๓
	นายสุวัฒน์ สิงห์จันทร์	สมาชิกสภา อบต. หมู่ที่ ๓
๔ บ้านอมรวดี	นายประยูร น้อยกาญจนะ	สมาชิกสภา อบต. หมู่ที่ ๔
	นายสรายุทธ ลือสี	สมาชิกสภา อบต. หมู่ที่ ๔
๕ บ้านคลองขุดเล็ก	นายไพศาล ครุฑวัฒนา	ประธานสภา อบต.ปลายโพงพาง
	นายอำนาจ สุขรุ่งเรืองชัย	สมาชิกสภา อบต. หมู่ที่ ๕
๖ บ้านหน้าวัดนางพิมพ์	นางจริยา ฐานสมบูรณ์	สมาชิกสภา อบต. หมู่ที่ ๖
	นายณรงค์ อินทรกับจันทร์	สมาชิกสภา อบต. หมู่ที่ ๖
๗ บ้านโคกเกตุ	นายไพรัตน์ คุ่มทองคำ	สมาชิกสภา อบต. หมู่ที่ ๗
	นายเจตน์ แม้นเนตร	สมาชิกสภา อบต. หมู่ที่ ๗
๘ บ้านสี่แยก	นายสมพงศ์ เวชการ	สมาชิกสภา อบต. หมู่ที่ ๘
	นายชินพันธ์ นันท์เกียรติโชค	สมาชิกสภา อบต. หมู่ที่ ๘
๙ บ้านคลองแขก	นายชาติ พวงพงษ์	สมาชิกสภา อบต. หมู่ที่ ๙
	นางเยาวเรศ ศรีสอาด	สมาชิกสภา อบต. หมู่ที่ ๙

* ข้อมูล ณ วันที่ ๒๑ พฤษภาคม พ.ศ. ๒๕๖๒

๓. ประชากร

๓.๑ ข้อมูลเกี่ยวกับจำนวนประชากร

ตำบลปลายโพรงพวงมีประชากรทั้งสิ้น ๘,๓๑๗ คน (ณ เดือน มีนาคม พ.ศ. ๒๕๖๒)

▶ เพศชาย ๔,๐๓๓ คน ▶ เพศหญิง ๔,๒๘๔ คน

มีจำนวนครัวเรือนทั้งสิ้น ๒,๕๔๘ ครัวเรือน ดังนี้

หมู่ที่	ชื่อหมู่บ้าน	จำนวน ครัวเรือน	ประชากร		
			ชาย	หญิง	ทั้งหมด
๑	บ้านปากวน	๒๗๒	๓๖๘	๓๙๗	๗๖๕
๒	บ้านวัดประชา	๓๑๙	๕๒๒	๕๖๕	๑,๐๘๗
๓	บ้านลัดตาช่วย	๒๒๑	๓๕๑	๓๘๒	๗๓๓
๔	บ้านอมรวดี	๔๘๓	๘๖๔	๘๘๑	๑,๗๔๕
๕	บ้านคลองขุดเล็ก	๒๐๓	๓๓๓	๓๕๕	๖๘๘
๖	บ้านหน้าวัดนางพิมพ์	๑๓๒	๒๒๘	๒๒๒	๔๕๐
๗	บ้านโคกเกตุ	๕๒๒	๗๑๕	๗๖๔	๑,๔๗๙
๘	บ้านสี่แยก	๒๒๖	๓๑๖	๓๗๔	๖๙๐
๙	บ้านคลองแขก	๑๗๐	๓๓๖	๓๔๔	๖๘๐
รวม		๒,๕๔๘	๔,๐๓๓	๔,๒๘๔	๘,๓๑๗

ที่มาของข้อมูล : สำนักทะเบียนอำเภออัมพวา

ตารางเปรียบเทียบจำนวนประชากรย้อนหลัง ๓ ปี (พ.ศ.๒๕๕๙ - ๒๕๖๑)

หมู่ที่	ชื่อหมู่บ้าน	จำนวนประชากร		
		พ.ศ. ๒๕๕๙	พ.ศ. ๒๕๖๐	พ.ศ. ๒๕๖๑
๑	บ้านปากวน	๓๕๘	๗๖๗	๗๖๘
๒	บ้านวัดประชา	๑,๐๔๙	๑,๐๕๗	๑,๐๘๒
๓	บ้านลัดตาช่วย	๗๔๓	๗๔๘	๗๓๓
๔	บ้านอมรวดี	๑,๗๕๘	๑,๗๓๘	๑,๗๓๖
๕	บ้านคลองขุดเล็ก	๖๗๕	๖๗๗	๖๘๖
๖	บ้านหน้าวัดนางพิมพ์	๔๔๙	๔๕๗	๔๕๑
๗	บ้านโคกเกตุ	๑,๕๐๘	๑,๔๘๒	๑,๔๘๐
๘	บ้านสี่แยก	๖๖๒	๖๗๓	๖๙๑
๙	บ้านคลองแขก	๖๘๓	๖๙๐	๖๘๖
รวม		๘,๒๘๕	๘,๒๘๙	๘,๓๑๓

๓.๒ ช่วงอายุและจำนวนประชากร

จำนวนประชากรแยกอายุ ตำบลปลายโพงพาง เดือน ธันวาคม พ.ศ.๒๕๖๑

ลักษณะข้อมูล	ชาย	หญิง	รวม
แยกตามเพศ	๔,๐๒๙	๔,๒๘๔	๘,๓๑๓
แยกตามลักษณะสถานะของบุคคล			
- ผู้ที่มีสัญชาติไทย และมีชื่ออยู่ในทะเบียนบ้าน	๔,๐๒๕	๔,๒๗๘	๘,๓๐๓
- ผู้ที่ไม่ได้สัญชาติไทย และมีชื่ออยู่ในทะเบียนบ้าน	๒	๕	๗
- ผู้ที่มีชื่ออยู่ในทะเบียนบ้านกลาง	๐	๐	๐
- ผู้ที่อยู่ระหว่างการย้าย (ผู้ที่ย้ายออกแต่ยังไม่ได้ย้ายเข้า)	๒	๑	๓

แยกตามช่วงอายุ(ปี) (เฉพาะผู้มีสัญชาติไทย และมีชื่ออยู่ในทะเบียนบ้าน)

อายุ	ชาย	หญิง	รวม	อายุ	ชาย	หญิง	รวม
น้อยกว่า ๑ ปี	๔๐	๓๔	๗๔	๑ ปี	๓๒	๓๒	๖๔
๒ ปี	๔๔	๓๗	๘๑	๓ ปี	๔๗	๔๐	๘๗
๔ ปี	๔๒	๓๗	๗๙	๕ ปี	๓๗	๓๙	๗๖
๖ ปี	๔๐	๓๙	๗๙	๗ ปี	๓๒	๔๘	๘๐
๘ ปี	๔๗	๓๘	๘๕	๙ ปี	๔๓	๓๖	๗๙
๑๐ ปี	๔๒	๔๐	๘๒	๑๑ ปี	๕๓	๕๐	๑๐๓
๑๒ ปี	๕๙	๔๖	๑๐๕	๑๓ ปี	๔๕	๓๘	๘๓
๑๔ ปี	๖๕	๔๗	๑๑๒	๑๕ ปี	๔๔	๓๘	๘๒
๑๖ ปี	๓๙	๓๗	๗๖	๑๗ ปี	๕๖	๕๐	๑๐๖
๑๘ ปี	๕๓	๕๑	๑๐๔	๑๙ ปี	๔๘	๕๓	๑๐๑
๒๐ ปี	๕๓	๔๕	๙๘	๒๑ ปี	๕๒	๖๐	๑๑๒
๒๒ ปี	๔๘	๔๘	๙๖	๒๓ ปี	๖๔	๗๑	๑๓๕
๒๔ ปี	๕๖	๔๒	๙๘	๒๕ ปี	๕๑	๔๕	๙๖
๒๖ ปี	๕๕	๕๘	๑๑๓	๒๗ ปี	๖๒	๕๙	๑๒๑
๒๘ ปี	๕๐	๖๑	๑๑๑	๒๙ ปี	๔๒	๕๐	๙๒
๓๐ ปี	๖๕	๕๘	๑๒๓	๓๑ ปี	๖๒	๕๑	๑๑๓
๓๒ ปี	๖๔	๕๘	๑๒๒	๓๓ ปี	๕๗	๕๒	๑๐๙
๓๔ ปี	๖๖	๕๓	๑๑๙	๓๕ ปี	๖๗	๖๖	๑๓๓
๓๖ ปี	๖๖	๕๒	๑๑๘	๓๗ ปี	๗๐	๔๗	๑๑๗
๓๘ ปี	๖๐	๕๓	๑๑๓	๓๙ ปี	๖๓	๖๙	๑๓๒
๔๐ ปี	๖๐	๕๖	๑๑๖	๔๑ ปี	๖๒	๗๒	๑๓๔
๔๒ ปี	๕๖	๕๗	๑๑๓	๔๓ ปี	๖๗	๕๒	๑๑๙

แยกตามช่วงอายุ(ปี) (เฉพาะผู้มีสัญชาติไทย และมีชื่ออยู่ในทะเบียนบ้าน)

อายุ	ชาย	หญิง	รวม	อายุ	ชาย	หญิง	รวม
๔๔ ปี	๖๖	๖๐	๑๒๖	๔๕ ปี	๕๕	๖๗	๑๒๒
๔๖ ปี	๕๗	๖๙	๑๒๖	๔๗ ปี	๖๕	๗๗	๑๔๒
๔๘ ปี	๖๓	๖๕	๑๒๘	๔๙ ปี	๕๓	๗๙	๑๓๒
๕๐ ปี	๗๔	๖๒	๑๓๖	๕๑ ปี	๕๕	๖๙	๑๒๔
๕๒ ปี	๖๑	๗๐	๑๓๑	๕๓ ปี	๖๔	๙๕	๑๕๙
๕๔ ปี	๖๘	๕๑	๑๑๙	๕๕ ปี	๗๖	๖๘	๑๔๔
๕๖ ปี	๖๐	๕๓	๑๑๓	๕๗ ปี	๕๔	๕๑	๑๐๕
๕๘ ปี	๓๘	๗๑	๑๐๙	๕๙ ปี	๕๑	๗๐	๑๒๑
๖๐ ปี	๕๘	๔๘	๑๐๖	๖๑ ปี	๕๘	๕๖	๑๑๔
๖๒ ปี	๑๙	๓๙	๕๘	๖๓ ปี	๒๙	๔๒	๗๑
๖๔ ปี	๔๗	๕๒	๙๙	๖๕ ปี	๓๔	๓๕	๖๙
๖๖ ปี	๔๓	๕๒	๙๕	๖๗ ปี	๓๙	๕๑	๙๐
๖๘ ปี	๓๘	๕๓	๙๑	๖๙ ปี	๒๙	๔๔	๗๓
๗๐ ปี	๒๘	๔๑	๖๙	๗๑ ปี	๒๔	๔๖	๗๐
๗๒ ปี	๓๒	๔๒	๗๔	๗๓ ปี	๒๖	๓๖	๖๒
๗๔ ปี	๒๒	๓๓	๕๕	๗๕ ปี	๑๙	๓๓	๕๒
๗๖ ปี	๒๖	๓๐	๕๖	๗๗ ปี	๒๐	๒๐	๔๐
๗๘ ปี	๑๑	๒๔	๓๕	๗๙ ปี	๑๒	๒๓	๓๕
๘๐ ปี	๑๕	๒๔	๓๙	๘๑ ปี	๑๓	๑๘	๓๑
๘๒ ปี	๒๑	๑๙	๔๐	๘๓ ปี	๑๒	๒๖	๓๘
๘๔ ปี	๑๑	๒๕	๓๖	๘๕ ปี	๙	๒๕	๓๔
๘๖ ปี	๒	๑๔	๑๖	๘๗ ปี	๗	๑๕	๒๒
๘๘ ปี	๖	๑๒	๑๘	๘๙ ปี	๕	๙	๑๔
๙๐ ปี	๕	๘	๑๓	๙๑ ปี	๒	๑๑	๑๓
๙๒ ปี	๔	๑๐	๑๔	๙๓ ปี	๔	๖	๑๐
๙๔ ปี	๓	๔	๗	๙๕ ปี	๓	๓	๖
๙๖ ปี	๑	๒	๓	๙๗ ปี	๒	๕	๗
๙๘ ปี	๐	๐	๐	๙๙ ปี	๐	๐	๐
๑๐๐ ปี	๐	๐	๐	มากกว่า ๑๐๐ ปี	๐	๐	๐

๔. สภาพทางสังคม

๔.๑ การศึกษา

ตำบลปลายโพงพางมีการจัดระบบการศึกษาทั้งการศึกษาภาคบังคับสำหรับเยาวชน และการศึกษาโดยอาศัยสื่ออื่น ๆ สำหรับประชาชนของตำบล ดังนี้

- ▶ ศูนย์พัฒนาเด็กเล็ก จำนวน ๓ ศูนย์ ประกอบด้วย
 - ศูนย์พัฒนาเด็กเล็กวัดอมรวดี
 - ศูนย์พัฒนาเด็กเล็กวัดประชาโฆสิตาราม
 - ศูนย์พัฒนาเด็กเล็กวัดสี่แยกราษฎร์บำรุง
- ▶ โรงเรียนประถมศึกษา จำนวน ๔ แห่ง ประกอบด้วย
 - โรงเรียนวัดโคกเกตุดู (เสริมสมบูรณ์วงศ์)
 - โรงเรียนวัดอมรวดี
 - โรงเรียนวัดประชาโฆสิตาราม
 - โรงเรียนวัดสี่แยกราษฎร์บำรุง
 - ▶ โรงเรียนมัธยมศึกษา (ระดับมัธยมศึกษาตอนต้น) จำนวน ๑ แห่ง ประกอบด้วย
 - โรงเรียนวัดโคกเกตุดู (เสริมสมบูรณ์วงศ์)

๔.๒ การสาธารณสุข

- ▶ สถานบริการสาธารณสุข จำนวน ๓ แห่ง คือ
 - โรงพยาบาลส่งเสริมสุขภาพตำบลวัดโคกเกตุดู
 - โรงพยาบาลส่งเสริมสุขภาพตำบลวัดประชา
 - โรงพยาบาลส่งเสริมสุขภาพตำบลบ้านสี่แยก
- ▶ การดำเนินงานสาธารณสุข ดำเนินงานใน ๔ กิจกรรมหลัก คือ

๑. งานส่งเสริมสุขภาพ

๒. งานป้องกันโรค

๓. งานรักษาพยาบาล

๔. งานฟื้นฟูสภาพ

๔.๓ อาชญากรรม

ตำบลปลายโพงพาง เป็นตำบลที่มีพื้นที่ใหญ่ จำนวนประชากรมาก ทั้งคนในที่อาศัยในพื้นที่ และคนที่สัญจรไปมาเนื่องจากเป็นตำบลทางผ่าน เชื่อมต่อ เขตอำเภอปากท่อ จังหวัดราชบุรี พบปัญหาการเกิดอาชญากรรมอยู่บ่อยครั้ง ทั้งการลักขโมยสินค้าทางการเกษตร และอาชญากรรมอื่นๆ

๔.๔ ยาเสพติด

พื้นที่ตำบลปลายโพงพาง เป็นตำบลทางผ่าน สามารถเชื่อมต่อกับถนนพระรามสอง และจังหวัดราชบุรี อาจเป็นช่องทางในการนำยาเสพติดเข้ามาในพื้นที่เพื่อการกระจายสู่พื้นที่อื่นๆ นอกจากนี้ในพื้นที่ยังมีเยาวชนเป็นจำนวนมากที่อาจเป็นกลุ่มที่เข้าไปยุ่งเกี่ยวกับยาเสพติด

๔.๕ การสังคมสงเคราะห์

องค์การบริหารส่วนตำบลปลายโพงพาง ประสานงานกับ หน่วยงานในสังกัดกระทรวงพัฒนาสังคมและความมั่นคงของมนุษย์ ในการให้ความช่วยเหลือผู้ประสบปัญหาทางสังคมในพื้นที่ตำบลปลายโพงพาง ในปีงบประมาณ ๒๕๖๑ - ๒๕๖๒ ดังนี้

- เงินสงเคราะห์เด็กในครอบครัวยากจน ประจำปีงบประมาณ ๒๕๖๑ จำนวน ๑๒ ครอบครัว รวมเป็นเงินทั้งสิ้น ๑๒,๐๐๐ บาท
- เงินสงเคราะห์เด็กในครอบครัวยากจน ประจำปีงบประมาณ ๒๕๖๒ จำนวน ๗ ครอบครัว รวมเป็นเงินทั้งสิ้น ๑๔,๐๐๐ บาท
- เงินสงเคราะห์ผู้สูงอายุในภาวะยากลำบาก ปีงบประมาณ ๒๕๖๑ จำนวน ๑ ราย รวมเป็นเงินทั้งสิ้น ๒,๐๐๐ บาท
- เงินสงเคราะห์ผู้สูงอายุในภาวะยากลำบาก ปีงบประมาณ ๒๕๖๒ จำนวน ๒ ราย รวมเป็นเงินทั้งสิ้น ๔,๐๐๐ บาท
- เงินสงเคราะห์ผู้ประสบปัญหาทางสังคมกรณีฉุกเฉิน ปีงบประมาณ ๒๕๖๒ จำนวน ๓ ราย รวมเป็นเงินทั้งสิ้น ๖,๐๐๐ บาท
- เงินสงเคราะห์และฟื้นฟูสมรรถภาพคนพิการ ปีงบประมาณ ๒๕๖๑ จำนวน ๒ ราย รวมเป็นเงินทั้งสิ้น ๕,๐๐๐ บาท
- เงินสงเคราะห์และฟื้นฟูสมรรถภาพคนพิการ ปีงบประมาณ ๒๕๖๒ จำนวน ๒ ราย รวมเป็นเงินทั้งสิ้น ๖,๐๐๐ บาท

๕. ระบบบริการพื้นฐาน

๕.๑ การคมนาคมขนส่ง

ตำบลปลายโพงพางมีถนนทางหลวงแผ่นดินตัดผ่าน ๑ สาย คือ ทางหลวงหมายเลข ๓๐๙๓ สายสมุทรสงคราม - ปากท่อ การคมนาคมติดต่อระหว่างตำบลและอำเภอเป็นถนนลาดยาง ส่วนการคมนาคมติดต่อภายในหมู่บ้าน -ตำบล เป็นถนนลาดยางและถนนผิวจราจรหินคลุก อีกทั้งพื้นที่มี ลำคลอง หลายสาย ประชาชนยังใช้การคมนาคมทางน้ำในการสัญจรไปมาระหว่างหมู่บ้านและตำบล

ถนนภายในตำบลปลายโพงพาง มีดังนี้

ที่	รหัสสายทาง	ชื่อสายทาง	ระยะทาง (กม.)	ผิวจราจร
หมู่ที่ ๑	สส ๓๐๑๐	สายทางเข้าวัดประชาโฆสิตาราม	๐.๕๕	คสล.
	สส.ถ ๒๘-๐๐๓	สายปากวน-วัดนางพิมพ์	๓.๐๔	คสล./ลาดยาง
	-	สายมงคล	๐.๓๐	ลาดยาง
	-	สายวัดวรภูมิ	๐.๕๕	ลาดยาง
หมู่ที่ ๒	-	สายวัดประชา-วัดโคกเกตุ	๑.๑๐	ลาดยาง
	-	สายวัดประชา-ชลประทาน	๑.๑๐	ลาดยาง
	-	สายหลังวัดประชา	๐.๖๐	ลาดยาง
	-	สายสะพานดำ	๐.๗๐	หินคลุก
	-	สายบ้านผู้ใหญ่อภาวดี	๐.๗๐	ลาดยาง
หมู่ที่ ๓	-	สายศิริมงคล	๑.๖๕	ลาดยาง
	-	สายซุ้มมะขามเทศ	๐.๓๕	ลาดยาง
	-	สายศิริสุข	๐.๖๒	ลาดยาง
	-	สายลัดดาช่วย-ปากท่อ (สายเก่า)	๑.๐๐	ลาดยาง
	-	สายลัดดาช่วย-คลองโพงพาง	๐.๓๕	ลาดยาง
	-	สายภายในหมู่บ้านลัดดาช่วย	๑.๐๐	ลาดยาง
หมู่ที่ ๔	สส.ถ๐๒๘-๐๐๑	สายทางเข้าวัดอมรวดี	๐.๘๕	ลาดยาง
	-	สายวัดอมรวดี-ลัดดาช่วย	๐.๒๙	ลาดยาง
	-	สายทางเข้าวัดใหม่สุคนธ์าราม	๑.๕๕	ลาดยาง
	สส.ถ๐๒๘-๐๐๒	สายอู่มะดัน-สาธู	๑.๖๖	ลาดยาง
	-	สายหัวสวน	๒.๒๐	ลาดยาง
	-	สายจัดสรร	๐.๒๔	ลาดยาง

ที่	รหัสสายทาง	ชื่อสายทาง	ระยะทาง (กม.)	ผิวจราจร
หมู่ที่ ๕	-	สายศาลตาขุน	๑.๒๐	ลาดยาง
	-	สายเลียบบคลองชลประทาน	๐.๘๐	หินคลุก
	-	สายคลองขุดเล็ก-ชลประทาน	๐.๙๐	หินคลุก
	-	สายภายในหมู่บ้าน หมู่ที่ ๕	๑.๕๐	ลาดยาง
	-	สายคลองขุดเล็ก-คลองแขก	๑.๙๐	ลาดยาง/หินคลุก
หมู่ที่ ๖	-	สายแผ่นดินธรรม-แผ่นดินทอง	๑.๘๐	ลาดยาง
	-	สายเลียบบคลองบ่อ	๐.๑๘๕	ลาดยาง
หมู่ที่ ๗	สส ๓๐๑๕	สายบ้านโคกเกต-คลองขุดเล็ก	๔.๓๑๖	ลาดยาง
	-	สายบ้านโคกเกต-ศาลตาขุน	๑.๐๕	คสล.
	-	สายช่างแบน	๐.๓๐	หินคลุก
	-	สายอุโต	๐.๓๐	หินคลุก
	-	สายปลายคลองโคกเกต	๐.๖๕	ลาดยาง
หมู่ที่ ๘	-	สายบ้านสี่แยก-คลองแขก	๓.๐๐	ลาดยาง
	-	สายปลายคลองทางเกวียน	๐.๔๐	ลาดยาง
	-	สายอนามัยวัดสี่แยก	๐.๔๐	ลาดยาง
หมู่ที่ ๙	-	สายคลองแขก-วัดสี่แยก	๑.๑๐	ลาดยาง
	-	สายคิ่งสีวัง	๑.๘๐	ลาดยาง

๕.๒ การไฟฟ้า

ตำบล ปลายโพรงพาง มีไฟฟ้าใช้ทั้ง ๙ หมู่บ้าน จากการไฟฟ้าส่วนภูมิภาคจังหวัดสมุทรสงคราม การไฟฟ้าส่วนภูมิภาคสาขาอำเภออัมพวา

๕.๓ การประปา

ตำบลปลายโพรงพางมีน้ำประปาใช้ทั้ง ๙ หมู่บ้าน จากประปาส่วนภูมิภาคจังหวัดสมุทรสงคราม และเป็นประปาหมู่บ้านบางส่วน

๕.๔ โทรศัพท์

โทรศัพท์สาธารณะ จำนวน ๔ แห่ง

๕.๕ ไปรษณีย์หรือการสื่อสารหรือการขนส่ง และวัสดุ ครุภัณฑ์

ประชาชนในพื้นที่ตำบลปลายโพงพางจะใช้บริการไปรษณีย์จากไปรษณีย์อำเภออัมพวา ไปรษณีย์อำเภอปากท่อ และไปรษณีย์อำเภอเมืองสมุทรสงคราม เนื่องจากมีความสะดวกในการเดินทาง

๖. ระบบเศรษฐกิจ

๖.๑ การเกษตร

การทำสวนมะพร้าว ส้มโอ ฟาร์มเห็ด

๖.๒ การประมง

การเลี้ยงกุ้ง การเลี้ยงปลา

๖.๓ การปศุสัตว์

การเลี้ยงโค แพะ ไก่ กระจ่าง เป็ด

๖.๔ การบริการ

มีสถานประกอบการในลักษณะที่เป็นการให้บริการ ได้แก่ บริการที่พัก และสถานบริการน้ำมัน ดังนี้

- บ้านลีลาวดี - เพลินใจอัมพวา รีสอร์ท
- กาลา คาแนล รีสอร์ท - บ้านลุงเรือง โฮมสเตย์
- บ้านณัฐนันท์ รีสอร์ท - บ้านสักทอง รีสอร์ท
- ณ ปลายโพงพาง รีสอร์ท - กุลนที รีสอร์ท
- กรนรา รีสอร์ท - บ้านน้องพิมพ์ โฮมสเตย์
- สถานบริการน้ำมัน เอ็มดี ออยล์ - สถานบริการน้ำมัน นายสุวัฒน์ สิงห์จันทร์

๖.๕ การท่องเที่ยว

สถานที่สำคัญและสถานที่ท่องเที่ยว ได้แก่

๑. วัดประชาโฆสิตาราม หมู่ที่ ๒ ตำบลปลายโพงพาง
๒. ฟาร์มม้าอัมพวา หมู่ที่ ๒ ตำบลปลายโพงพาง

๖.๖ อุตสาหกรรม

โรงงานอุตสาหกรรม จำนวน ๔ แห่ง ได้แก่

๑. หจก. น้ำตาลมะพร้าวรัตนวิทรัพย์ (โรงงานน้ำตาลมะพร้าว)
๒. บริษัท ธนทรัพย์สุนทร จำกัด (โรงงานบีบน้ำมันมะพร้าว)
๓. บริษัท โน้ต บี.พี.เค.๑๑๙ จำกัด (โรงงานผลิตลูกชิ้นปลา)
๔. บริษัท ซีเอ็ม เจเนอรัล ฟู้ดส์ จำกัด (โรงงานวุ้นมะพร้าว)

๖.๗ การพาณิชย์และกลุ่มอาชีพ

ประชาชนตำบลปลายโพงพาง ส่วนใหญ่ประกอบอาชีพเกษตรกรรม เช่น การทำสวนมะพร้าว ส้มโอ กล้วย และมีอุตสาหกรรมในครัวเรือน เช่น ทำโรง แปรรูปมะพร้าว การทำน้ำตาลมะพร้าว และมีการรับจ้างทั่วไป และรับจ้างตามโรงงานต่างๆ ในละแวกใกล้เคียง จังหวัดติดต่อกัน และทำการค้าขายอิสระ

หน่วยธุรกิจในเขต อบต.

- สถานีบริการน้ำมันเชื้อเพลิง
- ร้านซ่อมรถยนต์
- ร้านขายของชำ
- โรงงานแปรรูปมะพร้าว
- โรงงานอุตสาหกรรม
- ร้านจำหน่ายรถจักรยานยนต์
- ร้านอาหาร
- ตู้น้ำมันหยอดเหรียญ
- ร้านซ่อมจักรยานยนต์
- ร้านสะดวกซื้อ
- โรงงานน้ำตาลมะพร้าว
- ที่พัก รีสอร์ท
- ร้านเสริมสวย
- ร้านโทรศัพท์มือถือ

กลุ่มอาชีพ

- ▶ กลุ่มวิสาหกิจชุมชนรองเท้ากะลาตำบลปลายโพงพาง หมู่ที่ ๑
- ▶ กลุ่มวิสาหกิจชุมชนแปรรูปน้ำตาลมะพร้าวตำบลปลายโพงพาง หมู่ที่ ๘
- ▶ กลุ่มหัวโขนภูเตศวร หมู่ที่ ๑
- ▶ วิสาหกิจชุมชนเศรษฐกิจพอเพียงแผ่นดินธรรมแผ่นดินทองตำบลปลายโพงพาง หมู่ที่ ๖
- ▶ กลุ่มเกษตรแปลงใหญ่ส้มโอตำบลปลายโพงพาง

๖.๘ แรงงาน

พื้นที่ตำบลปลายโพงพาง มีการใช้แรงงานจากคนในพื้นที่ในสถานประกอบการทั่วไป และแรงงานต่างชาติในโรงงานอุตสาหกรรม

๗. ศาสนา ประเพณี วัฒนธรรม

๗.๑ การนับถือศาสนา

ประชาชนตำบลปลายโพงพาง ส่วนใหญ่นับถือศาสนาพุทธ คิดเป็นร้อยละ ๙๔.๔๓ รองลงมาคือ ศาสนาอิสลาม คิดเป็นร้อยละ ๕.๓๓ และศาสนาคริสต์ คิดเป็นร้อยละ ๐.๒๔ และมีสถาบันและองค์กรทางศาสนา ดังนี้

- ▶ วัด จำนวน ๔ แห่ง ประกอบด้วย

วัดโคกเกตบุบุญญศิริ

วัดอมรวดี

วัดประชาโสมิตาราม

วัดสี่แยกราษฎร์บำรุง

- ▶ มัสยิด จำนวน ๑ แห่ง ประกอบด้วย

มัสยิดดำรงอิสลาม

▶ โรงเรียนสอนศาสนา จำนวน ๒ แห่ง

๗.๒ ประเพณีและงานประจำปี

ประเพณีการกวาดกาละแม หมู่ที่ ๕ ตำบลปลายโพงพาง
งานวันกตัญญูเทศกาลสงกรานต์

๗.๓ ภูมิปัญญาท้องถิ่น ภาษาถิ่น

-

๗.๔ สินค้าพื้นเมือง ของที่ระลึก

น้ำตาลมะพร้าว ผลิตภัณฑ์จากกะลามะพร้าว ศิลปะหัตถกรรมหัวโขนจิ๋วภูเตศวร

๘. ทรัพยากรธรรมชาติ

๘.๑ น้ำ

แหล่งน้ำธรรมชาติ มีลำคลองจำนวน ๗ คลอง ได้แก่

- คลองขุดเล็ก ความยาว ๕,๐๐๐ เมตร
- คลองประชาชมชื่น ความยาว ๔,๐๐๐ เมตร
- คลองโพงพาง ความยาว ๔,๙๐๐ เมตร
- คลองแขก ความยาว ๒,๕๐๐ เมตร
- คลองโคกเกตุ ความยาว ๕,๙๐๐ เมตร
- คลองลัดตาช่วย ความยาว ๙๐๐ เมตร
- คลองบางแค ความยาว ๒,๓๐๐ เมตร

๘.๒ ป่าไม้

-

๘.๓ ภูเขา

-

๘.๔ ทรัพยากรธรรมชาติที่สำคัญขององค์กรปกครองส่วนท้องถิ่น

ทรัพยากรธรรมชาติที่สำคัญของตำบลปลายโพงพาง คือ มะพร้าว เนื่องจากเป็นพืชสำคัญที่เป็นเศรษฐกิจหลัก สร้างอาชีพและรายได้ให้กับคนในตำบล นอกจากนี้ยังมี ส้มโอ ด้วยสภาพพื้นที่ที่ปัจจัยในด้านน้ำและดิน เอื้อต่อการปลูกส้มโอ ทำให้ผลผลิตส้มโอของตำบลปลายโพงพางเป็นส้มโอมีรสชาติดี จนมีการจัดตั้งกลุ่มเกษตรกรแปลงใหญ่ปลูกส้มโอ

๙. ข้อมูลบุคลากรองค์การบริหารส่วนตำบลปลายโพงพาง

(๑) จำนวนบุคลากร ๒ ๗ คน

ปลัดองค์การบริหารส่วนตำบล ๑ คน

รองปลัดองค์การบริหารส่วนตำบล ๑ คน

ตำแหน่งในสำนักปลัด ๘ คน

ตำแหน่งในกองคลัง ๖ คน

ตำแหน่งในกองช่าง ๓ คน

ตำแหน่งในกองการศึกษา ๖ คน

ตำแหน่งในกองสาธารณสุขฯ ๒ คน

(๒) ระดับการศึกษาของบุคลากร

ปริญญาโท ๕ คน

ปริญญาตรี ๑ ๕ คน

อาชีวศึกษา ๕ คน

มัธยมศึกษา ๑ คน

ประถมศึกษา ๑ คน

(๓) รายได้ขององค์การบริหารส่วนตำบล

รายได้	ปีงบประมาณ (บาท)			
	๒๕๕๘	๒๕๕๙	๒๕๖๐	๒๕๖๑
รายได้ที่องค์การบริหารส่วนตำบลจัดเก็บเอง	๑,๒๐๗,๐๑๕.๐๘	๑,๑๐๗,๓๙๙.๗๓	๑,๗๓๐,๘๔๔.๖๖	๒,๐๐๘,๔๒๐.๒๙
รายได้ที่ส่วนราชการต่างๆ จัดเก็บให้	๑๙,๒๙๙,๐๓๔.๔๒	๒๐,๘๔๓,๔๒๓.๔๗	๒๑,๑๘๗,๗๔๐.๗๒	๒๓,๔๕๓,๗๘๗.๘๕
เงินอุดหนุนทั่วไป	๗,๕๙๙,๕๙๗	๕,๓๕๕,๕๕๓	๒๕,๐๒๓,๕๓๑	๒๕,๖๘๘,๗๕๐
เงินอุดหนุนเฉพาะกิจ	๑๙,๙๒๓,๖๘๕	๑๙,๔๑๙,๖๘๕	-	๘๐,๐๐๐
รวม	๔๘,๐๒๙,๓๓๑.๕๐	๔๖,๗๒๖,๐๕๑.๒๐	๔๗,๙๔๒,๑๑๖.๓๘	๕๑,๒๓๐,๙๕๘.๑๔

โครงสร้างการบริหารงานขององค์การบริหารส่วนตำบลปลายโพงพาง

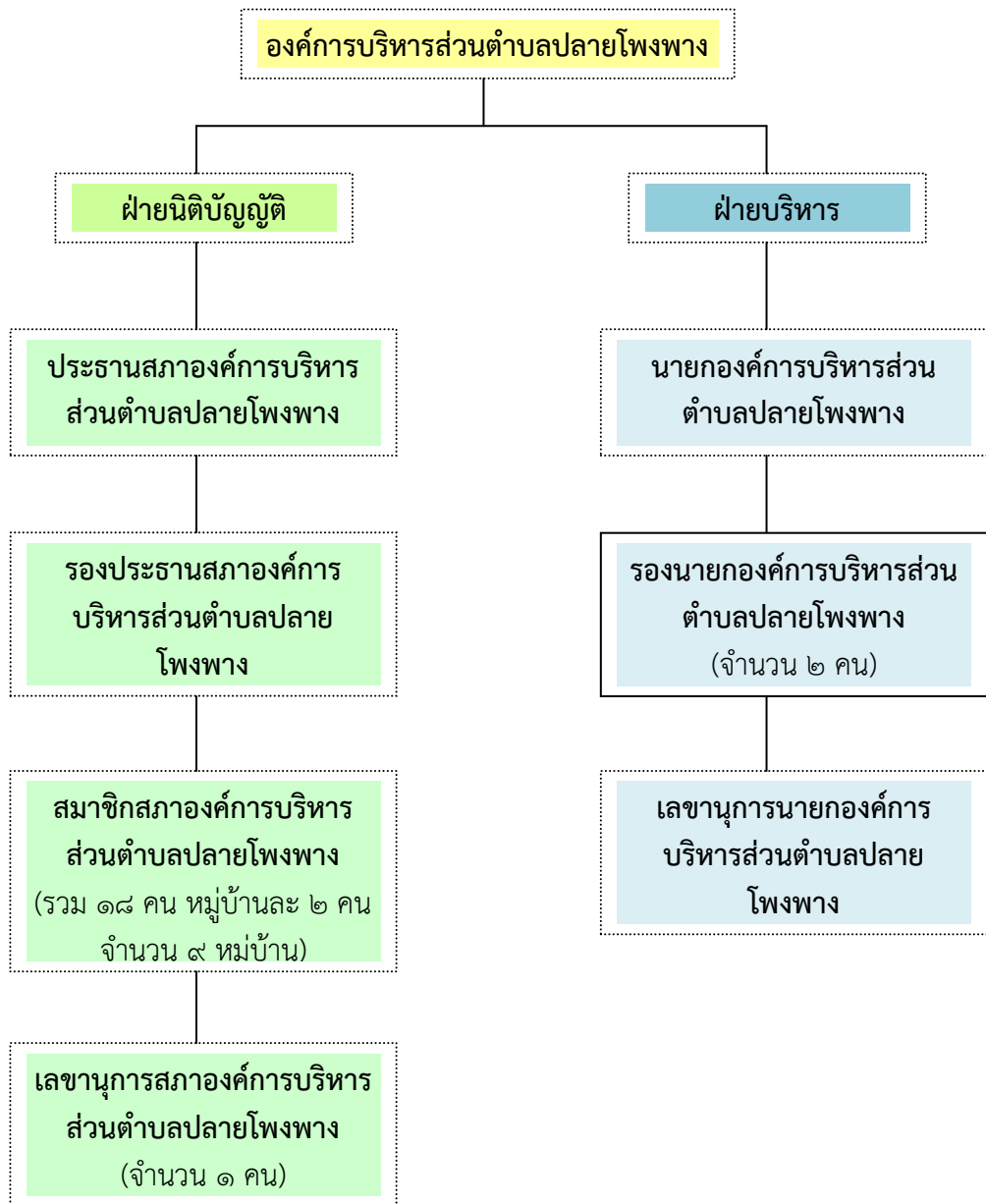

โครงสร้างการแบ่งส่วนราชการขององค์การบริหารส่วนตำบลปลายโพรงพาง

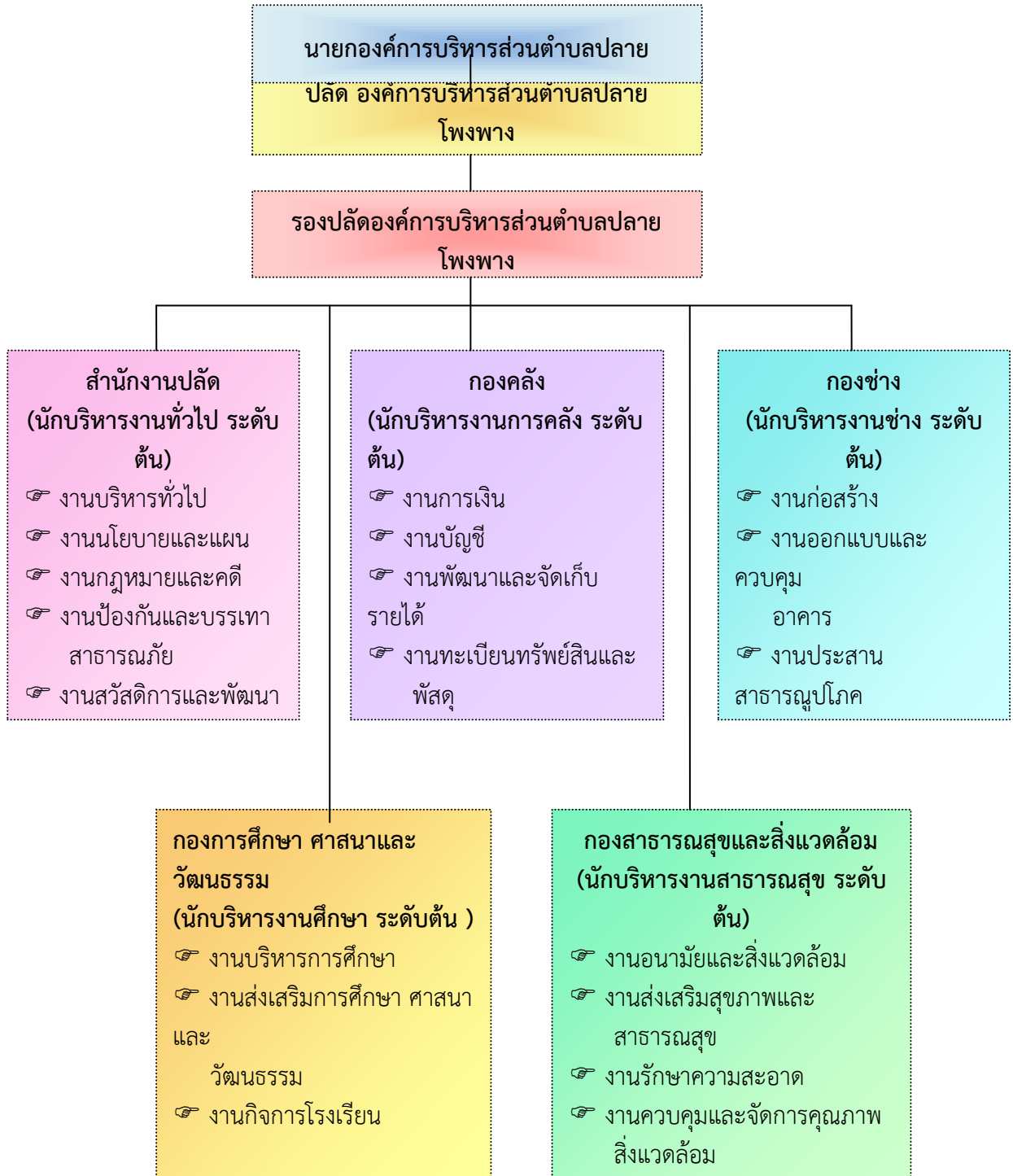

ตารางแสดงข้อมูลพนักงานส่วนตำบล/พนักงานจ้าง ขององค์การบริหารส่วนตำบลปลายโพงพาง

ส่วนราชการ	จำนวนที่มีอยู่	ระดับตำแหน่ง
ปลัด อบต. (นักบริหารงานท้องถิ่น)	๑	กลาง
รองปลัด อบต. (นักบริหารงานท้องถิ่น)	๑	ต้น
สำนักงานปลัด		
หัวหน้าสำนักปลัด (นักบริหารงานทั่วไป)	๑	ต้น
นิติกร	๑	ปฏิบัติการ
นักพัฒนาชุมชน	๑	ชำนาญการ
นักวิเคราะห์นโยบายและแผน	๑	ปฏิบัติการ
นักทรัพยากรบุคคล	๑	ปฏิบัติการ
เจ้าพนักงานธุรการ	๑	ชำนาญงาน
เจ้าพนักงานป้องกันและบรรเทาสาธารณภัย	-	ปฏิบัติงาน/ชำนาญงาน
พนักงานจ้าง		
ผู้ช่วยเจ้าพนักงานธุรการ	-	-
พนักงานขับรถยนต์ส่วนกลาง	๑	-
แม่บ้าน (นักการ)	๑	-
กองคลัง		
ผู้อำนวยการกองคลัง (นักบริหารงานการคลัง)	๑	ต้น
นักวิชาการเงินและบัญชี	-	ปฏิบัติการ/ชำนาญการ
เจ้าพนักงานการเงินและบัญชี	-	ปฏิบัติงาน/ชำนาญงาน
เจ้าพนักงานพัสดุ	๑	ชำนาญงาน
เจ้าพนักงานจัดเก็บรายได้	-	ปฏิบัติงาน/ชำนาญงาน
ลูกจ้างประจำ		
เจ้าพนักงานจัดเก็บรายได้	๑	-
พนักงานจ้าง		
ผู้ช่วยเจ้าหน้าที่การเงินและบัญชี	๑	-
ผู้ช่วยเจ้าพนักงานจัดเก็บรายได้	๑	-
ผู้ช่วยเจ้าพนักงานพัสดุ	๑	-

ส่วนราชการ	จำนวนที่มีอยู่	ระดับตำแหน่ง
กองช่าง		
ผู้อำนวยการกองช่าง (นักบริหารงานช่าง)	๑	ต้น
นายช่างโยธา	-	ปฏิบัติงาน/ชำนาญงาน
พนักงานจ้าง		
ผู้ช่วยนายช่างโยธา	๑	-
ผู้ช่วยเจ้าพนักงานธุรการ (กองช่าง)	๑	-
กองการศึกษา ศาสนาและวัฒนธรรม		
ผู้อำนวยการกองการศึกษา (นักบริหารงานศึกษา)	-	ต้น
นักวิชาการศึกษา	-	ปฏิบัติการ/ชำนาญการ
ครูผู้ดูแลเด็ก	๔	ครูผู้ช่วย
พนักงานจ้าง		
ผู้ช่วยครูผู้ดูแลเด็ก	๒	-
กองสาธารณสุขและสิ่งแวดล้อม		
ผู้อำนวยการกองสาธารณสุข(นักบริหารงานสาธารณสุข)	-	ต้น
นักวิชาการสาธารณสุข	๑	ปฏิบัติการ
พนักงานจ้าง		
พนักงานขับรถยนต์บรรทุกขยะ	๑	-

* ข้อมูล ณ วันที่ ๒๑ พฤษภาคม พ.ศ.๒๕๖๒

ส่วนที่ ๒

ยุทธศาสตร์องค์กรปกครองส่วนท้องถิ่น

๑. ความสัมพันธ์ระหว่างแผนพัฒนาระดับมหภาค

๑.๑ แผนยุทธศาสตร์ชาติ ๒๐ ปี (พ.ศ. ๒๕๖๑ - ๒๕๘๐)

โดยที่รัฐธรรมนูญแห่งราชอาณาจักรไทย มาตรา ๖๕ กำหนดให้รัฐพึงจัดให้มียุทธศาสตร์ชาติ เป็นเป้าหมายการพัฒนาประเทศอย่างยั่งยืน ตามหลักธรรมาภิบาลเพื่อใช้เป็นกรอบในการจัดทำแผนต่างๆ ให้ สอดคล้องและบูรณาการกันเพื่อให้เกิดเป็นพลังผลักดันร่วมกันไปสู่เป้าหมายดังกล่าว โดยให้เป็นไปตามที่ กำหนดในกฎหมายว่าด้วยการจัดทำยุทธศาสตร์ชาติ และต่อมาได้มีการตราพระราชบัญญัติการจัดทำ ยุทธศาสตร์ชาติ พ.ศ. ๒๕๖๐ มีผลบังคับใช้เมื่อวันที่ ๑ สิงหาคม ๒๕๖๐ โดยกำหนดให้มีการแต่งตั้ง คณะกรรมการยุทธศาสตร์ชาติ เพื่อรับผิดชอบในการจัดทำร่างยุทธศาสตร์ชาติ กำหนดวิธีการการมีส่วนร่วม ของประชาชนในการจัดทำร่างยุทธศาสตร์ชาติ ในการติดตาม การตรวจสอบ และการประเมินผล รวมทั้ง กำหนดมาตรการส่งเสริมและสนับสนุนให้ประชาชนทุกภาคส่วนดำเนินการให้สอดคล้องกับยุทธศาสตร์ชาติ เพื่อให้เป็นไปตามที่กำหนดในพระราชบัญญัติการจัดทำ ยุทธศาสตร์ชาติ พ.ศ. ๒๕๖๐ คณะกรรมการ ยุทธศาสตร์ชาติได้แต่งตั้งคณะกรรมการจัดทำยุทธศาสตร์ชาติด้านต่างๆ รวม ๖ คณะอันประกอบด้วย คณะกรรมการจัดทำยุทธศาสตร์ชาติด้านความมั่นคง คณะกรรมการจัดทำยุทธศาสตร์ชาติด้านการสร้าง ความสามารถในการแข่งขัน คณะกรรมการจัดทำยุทธศาสตร์ชาติด้านการพัฒนาและเสริมสร้างศักยภาพ ทรัพยากรมนุษย์ คณะกรรมการจัดทำยุทธศาสตร์ชาติด้านการสร้างโอกาสและความเสมอภาคทางสังคม คณะกรรมการจัดทำยุทธศาสตร์ชาติด้านการสร้างการเติบโตบนคุณภาพชีวิตที่เป็นมิตรต่อสิ่งแวดล้อม และ คณะกรรมการจัดทำยุทธศาสตร์ชาติด้านการปรับสมดุลและพัฒนาระบบการบริหารจัดการภาครัฐ เพื่อ รับผิดชอบในการดำเนินการจัดทำร่างยุทธศาสตร์ชาติให้เป็นไปตามหลักเกณฑ์ วิธีการ และเงื่อนไขที่กำหนด ตลอดจนได้จัดให้มีการรับฟังความคิดเห็นของประชาชนและหน่วยงานของรัฐที่เกี่ยวข้องอย่างกว้างขวางเพื่อ ประกอบการพิจารณาจัดทำร่างยุทธศาสตร์ชาติตามที่กฎหมายกำหนดแล้ว

ยุทธศาสตร์ชาติ ๒๐ ปี (พ.ศ. ๒๕๖๑-๒๕๘๐) เป็นยุทธศาสตร์ชาติฉบับแรกของประเทศไทย ตามรัฐธรรมนูญแห่งราชอาณาจักรไทย ซึ่งจะต้องนำไปสู่การปฏิบัติเพื่อให้ประเทศไทยบรรลุวิสัยทัศน์ “ประเทศไทยมีความมั่นคง มั่งคั่ง ยั่งยืน เป็นประเทศพัฒนาแล้ว ด้วยการพัฒนาตามหลักปรัชญาของ เศรษฐกิจพอเพียง” ภายในช่วงเวลาดังกล่าว เพื่อความสุขของคนไทยทุกคน

สถานการณ์ แนวโน้ม วิสัยทัศน์ และเป้าหมายในการพัฒนาประเทศ

๑. บทนำ

การพัฒนาประเทศไทยนับตั้งแต่แผนพัฒนาเศรษฐกิจและสังคมแห่งชาติ ฉบับที่ ๑ เป็นต้นมาได้ส่งผลให้ประเทศมีการพัฒนาในทุกมิติ ทั้งในด้านเศรษฐกิจที่ประเทศไทยได้รับการยกระดับเป็นประเทศในกลุ่มบนของกลุ่มประเทศระดับรายได้ปานกลาง ในด้านสังคมที่มีการพัฒนาคุณภาพชีวิตของประชาชนส่งผลให้ประเทศไทยหลุดพ้นจากการเป็นประเทศยากจน และในด้านสิ่งแวดล้อมที่ประเทศไทยมีข้อได้เปรียบในความหลากหลายเชิงนิเวศ อย่างไรก็ตาม ประเทศไทยยังมีความท้าทายต่อการพัฒนาที่สำคัญ อาทิ อัตราการขยายตัวทางเศรษฐกิจในปี ๒๕๖๐ ที่ร้อยละ ๓.๙ ถือว่าอยู่ในระดับต่ำกว่าศักยภาพ เมื่อเทียบกับร้อยละ ๖.๐ ต่อปีในช่วงเวลาเกือบ ๖ ทศวรรษที่ผ่านมา โดยมีสาเหตุหลักจากการชะลอตัวของการลงทุนภายในประเทศ และสถานการณ์เศรษฐกิจโลกที่ยังไม่ฟื้นตัวได้เต็มที่ โครงสร้างเศรษฐกิจไทยที่ยังไม่สามารถขับเคลื่อนด้วยนวัตกรรมได้อย่างเต็มประสิทธิภาพภาคบริการและภาคเกษตรมีผลิตภาพการผลิตในระดับต่ำ ขาดการนำเทคโนโลยีเข้ามาเพิ่มประสิทธิภาพในการผลิต ประกอบกับแรงงานไทยยังมีปัญหาเรื่องคุณภาพและสมรรถนะที่ไม่สอดคล้องกับความต้องการในการขับเคลื่อนการพัฒนาของประเทศ

นอกจากนี้ ศักยภาพและคุณภาพของประชากรไทยทุกช่วงวัยยังคงเป็นปัจจัยท้าทายสำคัญต่อการพัฒนาประเทศ แม้ว่าการเข้าถึงระบบบริการสาธารณะ การศึกษา บริการสาธารณสุข โครงสร้างพื้นฐานต่างๆ และการคุ้มครองทางสังคมอื่น ๆ ของคนไทยมีความครอบคลุมเพิ่มมากขึ้น แต่ยังคงมีปัญหาเรื่องคุณภาพการให้บริการที่มีมาตรฐานแตกต่างกันระหว่างพื้นที่ ซึ่งเป็นหนึ่งในสาเหตุหลักที่ทำให้ประเทศไทยยังคงมีปัญหาความเหลื่อมล้ำในหลายมิติ ขณะที่ปัญหาด้านความยากจนยังคงเป็นประเด็นท้าทายในการยกระดับการพัฒนาประเทศให้ประชาชนมีรายได้สูงขึ้นและแก้ปัญหาความเหลื่อมล้ำอย่างยั่งยืน ขณะเดียวกันการวางกลยุทธ์ระยะยาวในการฟื้นฟู การใช้ และการรักษาทรัพยากรอย่างบูรณาการเพื่อการพัฒนาประเทศที่ผ่านมายังขาดความชัดเจน ส่งผลให้ทรัพยากรธรรมชาติและสิ่งแวดล้อมของประเทศยังมีปัญหาการใช้อย่างสิ้นเปลืองและเสื่อมโทรมลงอย่างรวดเร็ว ทั้งนี้ ปัญหาดังกล่าวข้างต้นมีสาเหตุส่วนหนึ่งมาจากประสิทธิภาพการบริหารจัดการภาครัฐ การพัฒนาประเทศขาดความต่อเนื่องและความยืดหยุ่นในการตอบสนองต่อความต้องการและปัญหาของประชาชน ขณะที่ความมั่นคงภายในประเทศยังมีหลายประเด็นที่ต้องเสริมสร้างให้เกิดความเข้มแข็ง ลดความขัดแย้งทางความคิดและอุดมการณ์ที่มีรากฐานมาจากความเหลื่อมล้ำ ความไม่เสมอภาค การขาดความเชื่อมั่นในกระบวนการยุติธรรม และปัญหาการขาดเสถียรภาพทางการเมืองตลอดจนส่งเสริมคนในชาติให้ยึดมั่นสถาบันหลักเป็นศูนย์รวมจิตใจให้เกิดความรักและความสามัคคี

ในขณะเดียวกัน การเปลี่ยนแปลงโครงสร้างประชากรที่มีสัดส่วนประชากรวัยแรงงานและวัยเด็กที่ลดลงและประชากรสูงอายุที่เพิ่มขึ้นอย่างต่อเนื่อง จะเป็นปัจจัยเสี่ยงสำคัญที่จะทำให้การพัฒนาประเทศในมิติต่าง ๆ มีความท้าทายมากขึ้น ทั้งในส่วนของเสถียรภาพทางการเงินการคลังของประเทศในการจัดสวัสดิการเพื่อดูแลผู้สูงอายุที่เพิ่มสูงขึ้น การลงทุนและการออม การเจริญเติบโตทางเศรษฐกิจของประเทศ ความมั่นคงทางสังคม การบริหารจัดการทรัพยากรธรรมชาติอย่างยั่งยืนซึ่งจะเป็นประเด็นท้าทายต่อการขับเคลื่อนประเทศไปสู่การเป็นประเทศพัฒนาแล้ว

๒. ปัจจัยและแนวโน้มที่คาดว่าจะส่งผลกระทบต่อการพัฒนาประเทศ

แม้ว่าประเทศไทยจะมีตำแหน่งที่ตั้งที่สามารถเป็นศูนย์กลางในการเชื่อมโยงในภูมิภาคและเป็นประตูสู่เอเชีย แต่การที่มีอาณาเขตติดกับประเทศเพื่อนบ้านหลายประเทศ ทำให้ปัญหาด้านเขตแดนกับประเทศเพื่อนบ้านยังคงเป็นความท้าทายด้านความมั่นคงในอนาคต นอกจากนี้ ประเทศไทยยังคงต้องให้ความสำคัญกับปัญหาด้านความมั่นคงอื่น ๆ ที่มีความซับซ้อน ละเอียดอ่อน และมีความเชื่อมโยงกันหลายมิติ ที่อาจเป็นประเด็นท้าทายต่อการสร้างบรรยากาศความไว้วางใจระหว่างรัฐกับประชาชนและระหว่างประชาชนกับประชาชน ซึ่งรวมถึงการสร้างความสัมพันธ์ของคนในชาติที่จะนำไปสู่การแก้ปัญหาความขัดแย้งระหว่างกลุ่มประชากรไทยที่มีแนวคิดและความเชื่อที่แตกต่างกันอย่างยั่งยืนนอกจากนี้ การขยายอิทธิพลและการเพิ่มบทบาทของประเทมหาอำนาจ ที่อาจก่อให้เกิดการเปลี่ยนแปลงไปสู่ระบบหลายขั้วอำนาจ หรือเกิดการย้ายขั้วอำนาจทางเศรษฐกิจ ซึ่งอาจส่งผลกระทบต่อเสถียรภาพทางเศรษฐกิจของประเทศในอนาคต ขณะที่องค์กรที่ไม่ใช่รัฐ อาทิ องค์กรระหว่างประเทศ และบริษัทข้ามชาติ จะมีบทบาทมากขึ้นในการกำหนดกฎ ระเบียบ ทิศทางความสัมพันธ์และมาตรฐานสากลต่างๆ ทั้งในด้านความมั่นคง และเศรษฐกิจ รวมทั้งการรวมกลุ่มเศรษฐกิจและการเปิดเสรีในภูมิภาคที่นำไปสู่ความเชื่อมโยงในทุกระบบ อาจก่อให้เกิดความเสี่ยงด้านอาชญากรรมข้ามชาติและเศรษฐกิจนอกระบบ รวมทั้งปัญหาอาชญากรรม การค้ามนุษย์ และการลักลอบเข้าเมืองในทางกลับกัน ความเปลี่ยนแปลงจากโลกาภิวัตน์และความก้าวหน้าทางวิทยาศาสตร์และเทคโนโลยีที่ได้รับการพัฒนาอย่างก้าวกระโดดจะก่อให้เกิดนวัตกรรมอย่างพลิกผัน อาทิ เทคโนโลยีปัญญาประดิษฐ์ อินเทอร์เน็ตในทุกสิ่ง การวิเคราะห์ข้อมูลขนาดใหญ่ หุ่นยนต์และโดรน เทคโนโลยีพันธุกรรมสมัยใหม่ และเทคโนโลยีทางการเงิน ซึ่งตัวอย่างแนวโน้มการพัฒนาเทคโนโลยีอย่างก้าวกระโดดเหล่านี้ คาดว่าจะเป็นปัจจัยสนับสนุนหลักที่ช่วยทำให้เศรษฐกิจโลกและเศรษฐกิจไทยมีแนวโน้มที่จะกลับมาขยายตัวได้เข้มแข็งขึ้น แนวโน้มสำคัญที่จำเป็นต้องมีการติดตามอย่างใกล้ชิด อาทิ การรวมกลุ่มทางการค้าและการลงทุนที่จะมีความหลากหลายเพิ่มมากขึ้น การแข่งขันที่คาดว่าจะรุนแรงขึ้นในการเพิ่มผลิตภาพและสร้างความหลากหลายของสินค้าและบริการที่ตอบโจทย์รูปแบบชีวิตใหม่ๆ

นอกจากนั้น ประเทศไทยคาดว่าจะเข้าสู่การเป็นสังคมสูงวัยระดับสุดยอดในปี ๒๕๗๔ จะก่อให้เกิดโอกาสใหม่ๆ ในการตอบสนองความต้องการของกลุ่มผู้บริโภคนสูงวัยที่จะมีสัดส่วนเพิ่มขึ้นอย่างต่อเนื่อง รวมทั้งการคาดการณ์ว่าครอบครัวไทยจะมีขนาดเล็กลงและมีรูปแบบที่หลากหลายมากขึ้นประชากรในประเทศไทยจะมีช่วงอายุที่แตกต่างกันและจะมีกลุ่มคนช่วงอายุใหม่ๆ เพิ่มขึ้น ซึ่งจะส่งผลกระทบต่อทัศนคติและพฤติกรรมที่แตกต่างกัน ดังนั้น การเตรียมความพร้อมของประชากรให้มีคุณภาพและการนำเทคโนโลยีที่เหมาะสมมาใช้ในการผลิตและการบริการของประเทศจะเป็นความท้าทายสำคัญในระยะต่อไป

ในขณะเดียวกัน โครงสร้างประชากรที่เข้าสู่สังคมสูงวัย อาจทำให้เกิดความต้องการแรงงานต่างชาติเพิ่มมากขึ้นเพื่อทดแทนจำนวนแรงงานไทยที่ลดลง ซึ่งปัจจัยด้านการเปิดเสรีในภูมิภาคและความก้าวหน้าของการพัฒนาระบบคมนาคมขนส่งในภูมิภาคจะทำให้การเคลื่อนย้ายแรงงานและการย้ายถิ่นมีความสะดวกมากขึ้น และเป็นปัจจัยสำคัญที่จะทำให้เกิดการเคลื่อนย้ายประชากรเข้าออกประเทศเพิ่มมากขึ้น โดยเฉพาะในกลุ่มประชากรที่มีศักยภาพซึ่งมีแนวโน้มในการเคลื่อนย้ายไปเรียนหรือทำงานในทั่วทุกมุมโลกสูงขึ้น ทั้งนี้ การย้ายถิ่นส่วนใหญ่มีวัตถุประสงค์เพื่อแสวงหาโอกาสทางเศรษฐกิจที่ดีขึ้น จึงอาจจะเป็นไปได้ที่

ประเทศไทยจะยังคงเป็นประเทศผู้รับของประชากรจากประเทศเพื่อนบ้านขณะที่ประชากรไทยโดยเฉพาะแรงงานทักษะอาจมีแรงจูงใจในการย้ายถิ่นไปยังประเทศที่มีระดับการพัฒนาที่ต่ำกว่า อาจทำให้การแย่งชิงแรงงานมีความรุนแรงมากขึ้น ซึ่งจะยังทำให้เกิดความเสี่ยงต่อการเจริญเติบโตทางเศรษฐกิจและการเปลี่ยนแปลงของบริษัทสังคมไทย

นอกจากนี้ ผลกระทบจากการเปลี่ยนแปลงสภาพภูมิอากาศคาดว่าจะมีความรุนแรงมากขึ้น ทั้งในเชิงความผันผวน ความถี่ และขอบเขตที่กว้างขวางมากขึ้น ซึ่งจะสร้างความเสียหายต่อชีวิตและทรัพย์สิน ระบบโครงสร้างพื้นฐานที่จำเป็น ตลอดจนระบบผลิตทางการเกษตรที่สัมพันธ์ต่อเนื่องกับความมั่นคงด้านอาหารและน้ำ ขณะที่ระบบนิเวศต่างๆ มีแนวโน้มเสื่อมโทรมลง และมีความเป็นไปได้ค่อนข้างสูงในการสูญเสียความสามารถในการรองรับความต้องการของมนุษย์ได้อย่างมีประสิทธิภาพ อย่างไรก็ตาม วัตถุประสงค์ของความรุนแรงของผลกระทบอันเกิดจากการเปลี่ยนแปลงภูมิอากาศโลกและความเสื่อมโทรมของระบบนิเวศต่างๆ ดังกล่าวที่แต่ละประเทศจะต้องเผชิญจะมีความแตกต่างกัน ทำให้การเป็นสังคมสีเขียวการรักษาและบริหารจัดการทรัพยากรธรรมชาติและสิ่งแวดล้อมอย่างบูรณาการจะได้รับความสำคัญและความสนใจจากนานาประเทศ รวมทั้งประเทศไทยเพิ่มมากขึ้น พลังงานทดแทนและพลังงานทางเลือกรวมถึงการสร้างสมดุลความมั่นคงด้านพลังงานและอาหารมีแนวโน้มที่จะมีความสำคัญเพิ่มมากขึ้น กฎระเบียบและข้อตกลงด้านสิ่งแวดล้อมจะมีความเข้มข้นและเข้มงวดขึ้น โดยกรอบการพัฒนาตามข้อตกลงระหว่างประเทศต่างๆ ที่สำคัญ เช่น เป้าหมายการพัฒนาที่ยั่งยืน และบันทึกความตกลงปารีสจะได้รับการนำไปปฏิบัติอย่างจริงจังมากยิ่งขึ้น

แนวโน้มเหล่านี้จะก่อให้เกิดความท้าทายต่อการพัฒนาประเทศในหลายมิติ ทั้งในส่วนของ การจ้างงานและอาชีพ สาขากการผลิตและบริการใหม่ๆ ความมั่นคงของประเทศอันเกิดจากภัยคุกคามและความเสี่ยงด้านอื่นๆ ที่ซับซ้อนขึ้น อาชญากรรมไซเบอร์ รูปแบบการก่อสงครามที่ใช้เทคโนโลยีเป็นเครื่องมือ การเคลื่อนย้ายอย่างเสรีและรวดเร็วของผู้คน เงินทุน ข้อมูลข่าวสาร องค์กรความรู้ เทคโนโลยีและสินค้าและบริการ การปรับตัวต่อการเปลี่ยนแปลงสภาพภูมิอากาศที่รวดเร็วและคาดการณ์ได้ยากการเกิดขึ้นของโรคระบาด และโรคอุบัติใหม่ที่จะส่งผลให้การเฝ้าระวังด้านการสาธารณสุขในประเทศมีความสำคัญมากขึ้น อาจนำไปสู่ปัญหาความเหลื่อมล้ำที่ทวีความรุนแรงมากขึ้นได้ หากไม่มีมาตรการที่มีประสิทธิภาพในการป้องกันและรองรับผลกระทบต่างๆ ที่คาดว่าจะเกิดขึ้น ซึ่งรวมถึงการเตรียมความพร้อมเพื่อรองรับการเปลี่ยนแปลงทางเทคโนโลยี และนวัตกรรมแบบพลิกผันที่จะเกิดขึ้นอย่างรวดเร็วโดยเฉพาะอย่างยิ่งหากการเข้าถึงเทคโนโลยี โครงสร้างพื้นฐาน และองค์ความรู้สมัยใหม่มีระดับความแตกต่างกันระหว่างกลุ่มประชากรต่างๆ โดยการเปลี่ยนแปลงทางเทคโนโลยีและนวัตกรรมดังกล่าวจะส่งผลต่อทั้งการจ้างงานและอาชีพที่จะมีรูปแบบและลักษณะงานที่เปลี่ยนไป มีความต้องการแรงงานที่มีสมรรถนะสูงเพิ่มมากขึ้น หลายอาชีพอาจหายไปจากตลาดงานในปัจจุบัน และบางอาชีพจะถูกทดแทนด้วยระบบอัตโนมัติโดยเฉพาะอาชีพที่ต้องการทักษะระดับต่ำ ก่อให้เกิดความเสี่ยงต่อความมั่นคงและคุณภาพชีวิตของประชาชนที่ปรับตัวไม่ทันหรือขาดความรู้และทักษะที่ทันกับยุคสมัยที่เปลี่ยนแปลงไปกระแสโลกาภิวัตน์จะทำให้เกิดการขยายความเป็นเมือง วิถีชีวิตที่เปลี่ยนไปอย่างรวดเร็ว รวมทั้งการเปลี่ยนแปลงทางสภาพภูมิอากาศที่อาจจะมีผลกระทบรุนแรงมากยิ่งขึ้น ซึ่งปัจจัยทั้งหมดดังกล่าวจะส่งผลให้ปัญหาความยากจนและความเหลื่อมล้ำของประเทศมีความซับซ้อนมากยิ่งขึ้น

จากปัจจัยและแนวโน้มที่คาดว่าจะส่งผลต่อการขับเคลื่อนการพัฒนาประเทศในมิติต่างๆ ข้างต้น เห็นได้ว่าบริบทและสภาพแวดล้อมทั้งภายในและภายนอกประเทศมีแนวโน้มที่จะเปลี่ยนแปลงอย่างรวดเร็ว มีพลวัตสูง และมีความซับซ้อนหลากหลายมิติ ซึ่งจะส่งผลกระทบต่ออนาคตการพัฒนาประเทศอย่างมาก ดังนั้น การพัฒนาประเทศจึงจำเป็นต้องมียุทธศาสตร์การพัฒนาที่ครอบคลุมทุกมิติและทุกด้านการพัฒนาที่เกี่ยวข้อง มีความร่วมมือในลักษณะประชารัฐจากภาคส่วนต่างๆ ในรูปแบบของหุ้นส่วนการพัฒนาที่เป็นการดำเนินงานอย่างบูรณาการ เนื่องจากทุกมิติการพัฒนามีความเกี่ยวข้องซึ่งกันและกัน โดยประเทศไทยจำเป็นต้องมีทรัพยากรมนุษย์ที่มีคุณภาพ มีความรู้ สมรรถนะ และทักษะที่สอดคล้องกับการเปลี่ยนแปลงต่างๆ สามารถรู้เท่าทันและปรับตัวให้สามารถดำเนินชีวิตได้อย่างมีความสุข มีอาชีพที่มั่นคง สร้างรายได้ ท่ามกลางความเปลี่ยนแปลงกฎเกณฑ์และกติกาใหม่ๆ และมาตรฐานที่สูงขึ้น โดยเฉพาะในโลกที่มีการเปลี่ยนแปลงอย่างรวดเร็วซึ่งจำเป็นต้องมีการพัฒนาระบบและปัจจัยส่งเสริมต่างๆ ที่เกี่ยวข้องไปพร้อมกัน ทั้งในส่วนของระบบการเรียนการสอน และการพัฒนาทักษะฝีมือที่สอดคล้องกันกับการพัฒนาของคนในแต่ละช่วงวัย ระบบบริการสาธารณะ โครงสร้างพื้นฐาน รวมทั้งการให้ความสำคัญกับการส่งเสริมเทคโนโลยีและนวัตกรรม เพื่อให้ประเทศไทยสามารถยกระดับเป็นเจ้าของเทคโนโลยีและนวัตกรรมก้าวทันโลก จากการต่อยอดการพัฒนาบนพื้นฐานนโยบายไทยแลนด์ ๔.๐ ส่งผลให้เกิดการสร้างห่วงโซ่มูลค่าทางเศรษฐกิจในทั้งภาคอุตสาหกรรม ภาคเกษตร และภาคบริการ กระจายผลประโยชน์จากการพัฒนา ลดปัญหาความเหลื่อมล้ำ และนำไปสู่การเสริมสร้างคุณภาพชีวิตของประชาชนทุกภาคส่วน

นอกจากนี้ ประเทศไทยต้องให้ความสำคัญกับการสร้างสมดุลความมั่นคงด้านพลังงานและอาหาร การรักษาไว้ซึ่งความหลากหลายเชิงนิเวศ การส่งเสริมการค้าเสรีและธุรกิจ และการพัฒนาและขยายความเป็นเมืองที่เติบโตอย่างต่อเนื่องที่เป็นมิตรต่อสิ่งแวดล้อม พร้อมกับการมีข้อกำหนดของรูปแบบและกฎเกณฑ์ที่เกี่ยวข้องกับลักษณะการใช้พื้นที่ที่ชัดเจน ขณะที่การพัฒนาโครงสร้างพื้นฐานและระบบโลจิสติกส์ กฎหมาย ระบบภาษีต้องมีการพัฒนาศักยภาพที่สามารถอำนวยความสะดวกและส่งเสริมให้ประเทศมีศักยภาพการแข่งขันที่สูงขึ้น และสามารถจับจุดแข็งในเรื่องตำแหน่งที่ตั้งทางภูมิศาสตร์ของประเทศให้เกิดประโยชน์ต่อการพัฒนาประเทศมากขึ้น รวมทั้งให้ความสำคัญของการรวมกลุ่มความร่วมมือกับนานาประเทศในระดับภูมิภาคและระดับโลก เพื่อกระชับและสร้างสัมพันธ์ไมตรี เสริมสร้างความสัมพันธ์ทางการทูต ซึ่งจะก่อให้เกิดการสร้างพลังทางเศรษฐกิจและรักษาความมั่นคงของประเทศ โดยจำเป็นต้องสร้างความพร้อมในการที่จะยกระดับมาตรฐานและมีการปฏิบัติให้เป็นไปตามระเบียบกติกาสากลในด้านต่างๆ ขณะเดียวกันประเทศไทยจำเป็นต้องเร่งให้มีการปฏิรูประบบราชการและการเมืองเพื่อให้เกิดการบริหารราชการที่ดีและมีเสถียรภาพทางการเมือง มีการส่งเสริมคนในชาติให้ยึดมั่นสถาบันหลักเป็นศูนย์รวมจิตใจเพื่อให้เกิดความรักความสามัคคี และลดความขัดแย้งภายในประเทศ โดยที่นโยบายการพัฒนาต่างๆ จำเป็นต้องคำนึงถึงความสอดคล้องกับโครงสร้างและลักษณะพฤติกรรมของประชากรที่อาจจะมีความแตกต่างจากปัจจุบันมากขึ้น

ดังนั้น ภายใต้เงื่อนไขโครงสร้างประชากร โครงสร้างเศรษฐกิจ สภาพสังคม สภาพภูมิอากาศ สิ่งแวดล้อม และปัจจัยการพัฒนาต่างๆ ที่เกี่ยวข้อง ส่งผลให้ประเทศไทยจำเป็นต้องมีการวางแผนการพัฒนาที่รอบคอบและครอบคลุม อย่างไรก็ตาม หลายประเด็นพัฒนาเป็นเรื่องที่ต้องใช้ระยะเวลาในการดำเนินงาน เพื่อให้เกิดการปรับตัวซึ่งจะต้องหยั่งรากลึกถึงไปถึงการเปลี่ยนแปลงในเชิงโครงสร้างการขับเคลื่อนการพัฒนา

ให้ประเทศเจริญก้าวหน้าไปในอนาคตจึงจำเป็นต้องกำหนดวิสัยทัศน์ในระยะยาวที่ต้องบรรลุ พร้อมทั้งแนวยุทธศาสตร์หลักในด้านต่างๆ เพื่อเป็นกรอบในการขับเคลื่อนการพัฒนาอย่างบูรณาการบนพื้นฐานประชาธิปไตย เพื่อยกระดับจุดแข็งและจุดเด่นของประเทศ และปรับปรุงแก้ไขจุดอ่อนและจุดด้อยต่าง ๆ อย่างเป็นระบบ โดยยุทธศาสตร์ชาติจะเป็นเป้าหมายใหญ่ในการขับเคลื่อนประเทศ และถ่ายทอดไปสู่แผนในระดับอื่น ๆ เพื่อนำไปสู่การปฏิบัติทั้งในระดับยุทธศาสตร์ ภารกิจและพื้นที่ ซึ่งรวมถึงพื้นที่พิเศษต่างๆ อาทิ เขตเศรษฐกิจพิเศษชายแดน เขตพัฒนาพิเศษภาคตะวันออกเพื่อให้การพัฒนาประเทศสามารถดำเนินการได้อย่างมั่นคง มั่งคั่ง และยั่งยืน

๓. วิสัยทัศน์ประเทศไทย

“ประเทศไทยมีความมั่นคง มั่งคั่ง ยั่งยืน เป็นประเทศพัฒนาแล้ว ด้วยการพัฒนาตามหลักปรัชญาของเศรษฐกิจพอเพียง ” หรือเป็นคติพจน์ประจำชาติว่า **“มั่นคง มั่งคั่ง ยั่งยืน”** เพื่อสนองต่อต่อผลประโยชน์แห่งชาติ อันได้แก่ การมีเอกราช อธิปไตย การดำรงอยู่อย่างมั่นคง และยั่งยืนของสถาบันหลักของชาติและประชาชนจากภัยคุกคามทุกรูปแบบ การอยู่ร่วมกันในชาติอย่างสันติสุขเป็นปึกแผ่น มีความมั่นคงทางสังคมท่ามกลางพหุสังคมและการมีเกียรติและศักดิ์ศรีของความเป็นมนุษย์ความเจริญเติบโตของชาติ ความเป็นธรรมและความอยู่ดีมีสุขของประชาชน ความยั่งยืนของฐานทรัพยากรธรรมชาติสิ่งแวดล้อม ความมั่นคงทางพลังงานและอาหาร ความสามารถในการรักษาผลประโยชน์ของชาติภายใต้การเปลี่ยนแปลงของสภาวะแวดล้อมระหว่างประเทศ และการอยู่ร่วมกันอย่างสันติประสานสอดคล้องกันด้านความมั่นคงในประชาคมอาเซียนและประชาคมโลกอย่างมีเกียรติและศักดิ์ศรี

ความมั่นคง หมายถึง การมีความมั่นคงปลอดภัยจากภัยและการเปลี่ยนแปลงทั้งภายในประเทศและภายนอกประเทศในทุกระดับ ทั้งระดับประเทศ สังคม ชุมชน ครัวเรือน และปัจเจกบุคคล และมีความมั่นคงในทุกมิติ ทั้งมิติทางการทหาร เศรษฐกิจ สังคม สิ่งแวดล้อม และการเมือง เช่น ประเทศมีความมั่นคงในเอกราชและอธิปไตย มีการปกครองระบอบประชาธิปไตยที่มีพระมหากษัตริย์ทรงเป็นประมุข สถาบันชาติ ศาสนา พระมหากษัตริย์มีความเข้มแข็งเป็นศูนย์กลางและเป็นที่ยึดเหนี่ยวจิตใจของประชาชน มีระบบการเมืองที่มั่นคงเป็นกลไกที่นำไปสู่การบริหารประเทศที่ต่อเนื่องและโปร่งใสตามหลักธรรมาภิบาล สังคมมีความปรองดองและความสามัคคี สามารถผนึกกำลังเพื่อพัฒนาประเทศ ชุมชนมีความเข้มแข็ง ครอบครัวมีความอบอุ่น ประชาชนมีความมั่นคงในชีวิต มีงานและรายได้ที่มั่นคงพอเพียงกับการดำรงชีวิต มีการออมสำหรับวัยเกษียณ ความมั่นคงของอาหาร พลังงาน และน้ำ มีที่อยู่อาศัยและความปลอดภัยในชีวิตทรัพย์สิน

ความมั่งคั่ง หมายถึง ประเทศไทยมีการขยายตัวของเศรษฐกิจอย่างต่อเนื่องและมีความยั่งยืนจนเข้าสู่กลุ่มประเทศรายได้สูง ความเหลื่อมล้ำของการพัฒนาลดลง ประชากรมีความอยู่ดีมีสุขได้รับผลประโยชน์จากการพัฒนาอย่างเท่าเทียมกันมากขึ้น และมีการพัฒนาอย่างทั่วถึงทุกภาคส่วนมีคุณภาพชีวิตตามมาตรฐานขององค์การสหประชาชาติ ไม่มีประชาชนที่อยู่ในภาวะความยากจนเศรษฐกิจในประเทศไทยมีความเข้มแข็งขณะเดียวกันต้องมีความสามารถในการแข่งขันกับประเทศต่างๆทั้งในตลาดโลกและตลาดภายในประเทศเพื่อให้สามารถสร้างรายได้ทั้งจากภายในและภายนอกประเทศ ตลอดจนมีการสร้างฐานเศรษฐกิจและสังคมแห่งอนาคตเพื่อให้สอดคล้องกับบริบทการพัฒนาที่เปลี่ยนแปลงไป และประเทศไทยมีบทบาทที่สำคัญในเวทีโลก และมีความสัมพันธ์ทางเศรษฐกิจและการค้าอย่างแน่นแฟ้นกับประเทศในภูมิภาค

เอเชีย เป็นจุดสำคัญของการเชื่อมโยงในภูมิภาค ทั้งการคมนาคมขนส่ง การผลิต การค้า การลงทุน และการทำธุรกิจ เพื่อให้เป็นพลังในการพัฒนา นอกจากนี้ยังมีความสมบูรณ์ในทุนที่จะสามารถสร้างการพัฒนาต่อเนื่องไปได้ ได้แก่ ทุนมนุษย์ ทุนทางปัญญาทุนทางการเงิน ทุนที่เป็นเครื่องมือเครื่องจักร ทุนทางสังคม และทุนทรัพยากรธรรมชาติและสิ่งแวดล้อม

ความยั่งยืน หมายถึง การพัฒนาที่สามารถสร้างความเจริญ รวยได้ และคุณภาพชีวิตของประชาชนให้เพิ่มขึ้นอย่างต่อเนื่อง ซึ่งเป็นการเจริญเติบโตของเศรษฐกิจที่อยู่บนหลักการใช้ การรักษาและการฟื้นฟูฐานทรัพยากรธรรมชาติอย่างยั่งยืน ไม่ใช่ทรัพยากรธรรมชาติจนเกินพอดี ไม่สร้างมลภาวะต่อสิ่งแวดล้อม จนเกินความสามารถในการรองรับและเยียวยาของระบบนิเวศ การผลิตและการบริโภคเป็นมิตรกับสิ่งแวดล้อม และสอดคล้องกับเป้าหมายการพัฒนาที่ยั่งยืน ทรัพยากรธรรมชาติมีความอุดมสมบูรณ์มากขึ้นและสิ่งแวดล้อมมีคุณภาพดีขึ้น คนมีความรับผิดชอบต่อสังคม มีความเอื้ออาทร เสียสละเพื่อผลประโยชน์ส่วนรวม รัฐบาลมีนโยบายที่มุ่งประโยชน์ส่วนรวมอย่างยั่งยืนและให้ความสำคัญกับการมีส่วนร่วมของประชาชน และทุกภาคส่วนในสังคมยึดถือและปฏิบัติตามหลักปรัชญาของเศรษฐกิจพอเพียงเพื่อการพัฒนาอย่างสมดุล มีเสถียรภาพ และยั่งยืน โดยมีเป้าหมายการพัฒนาประเทศ คือ **“ประเทศชาติมั่นคง ประชาชนมีความสุขเศรษฐกิจพัฒนาอย่างต่อเนื่อง สังคมเป็นธรรม ฐานทรัพยากรธรรมชาติยั่งยืน ”** โดยยกระดับศักยภาพของประเทศในหลากหลายมิติ พัฒนาคคนในทุกมิติและในทุกช่วงวัยให้เป็นคนดี เก่ง และมีคุณภาพ สร้างโอกาสและความเสมอภาคทางสังคม สร้างการเติบโตบนคุณภาพชีวิตที่เป็นมิตรกับสิ่งแวดล้อม และมีภาครัฐของประชาชนเพื่อประชาชนและประโยชน์ส่วนรวม โดยการประเมินผลการพัฒนาตามยุทธศาสตร์ชาติ ประกอบด้วย

- ๑) ความอยู่ดีมีสุขของคนไทยและสังคมไทย
- ๒) ชีตความสามารถในการแข่งขัน การพัฒนาเศรษฐกิจ และการกระจายรายได้
- ๓) การพัฒนาทรัพยากรมนุษย์ของประเทศ
- ๔) ความเท่าเทียมและความเสมอภาคของสังคม
- ๕) ความหลากหลายทางชีวภาพคุณภาพสิ่งแวดล้อมและความยั่งยืนของทรัพยากรธรรมชาติ
- ๖) ประสิทธิภาพการบริหารจัดการและการเข้าถึงการให้บริการของภาครัฐ

๔. ประเด็นยุทธศาสตร์ชาติ

๔.๑ ยุทธศาสตร์ชาติด้านความมั่นคง

- (๑) การรักษาความสงบภายในประเทศ
- (๒) การป้องกันและแก้ไขปัญหาที่มีผลกระทบต่อความมั่นคง
- (๓) การพัฒนาศักยภาพของประเทศให้พร้อมเผชิญภัยคุกคามที่กระทบต่อความมั่นคงของชาติ
- (๔) การบูรณาการความร่วมมือด้านความมั่นคงกับอาเซียนและนานาชาติ รวมถึงองค์กรภาครัฐและที่มีใช้ภาครัฐ
- (๕) การพัฒนากลไกการบริหารจัดการความมั่นคงแบบองค์รวม

๔.๒ ยุทธศาสตร์ชาติด้านการสร้างความสามารถในการแข่งขัน

- (๑) การเกษตรสร้างมูลค่า
- (๒) อุตสาหกรรมและบริการแห่งอนาคต

- (๓) สร้างความหลากหลายด้านการท่องเที่ยว
- (๔) โครงสร้างพื้นฐาน เชื่อมไทย เชื่อมโลก
- (๕) พัฒนาเศรษฐกิจบนพื้นฐานผู้ประกอบการยุคใหม่

๔.๓ ยุทธศาสตร์ชาติด้านการพัฒนาและเสริมสร้างศักยภาพทรัพยากรมนุษย์

- (๑) การปรับเปลี่ยนค่านิยมและวัฒนธรรม
- (๒) การพัฒนาศักยภาพคนตลอดช่วงชีวิต
- (๓) ปฏิรูปกระบวนการเรียนรู้ที่ตอบสนองต่อการเปลี่ยนแปลงในศตวรรษที่ ๒๑
- (๔) การตระหนักถึงพหุปัญญาของมนุษย์ที่หลากหลาย
- (๕) การเสริมสร้างให้คนไทยมีสุขภาพที่ดี
- (๖) การสร้างสภาพแวดล้อมที่เอื้อต่อการพัฒนาและเสริมสร้างศักยภาพทรัพยากรมนุษย์
- (๗) การเสริมสร้างศักยภาพการกีฬาในการสร้างคุณค่าทางสังคมและพัฒนาประเทศ

๔.๔ ยุทธศาสตร์ชาติด้านการสร้างโอกาสและความเสมอภาคทางสังคม

- (๑) การลดความเหลื่อมล้ำ สร้างความเป็นธรรมในทุกมิติ
- (๒) การกระจายศูนย์กลางความเจริญทางเศรษฐกิจ สังคม และเทคโนโลยี
- (๓) การเสริมสร้างพลังทางสังคม
- (๔) การเพิ่มขีดความสามารถของชุมชนท้องถิ่นในการพัฒนาพึ่งตนเองและการจัดการตนเอง

๔.๕ ยุทธศาสตร์ชาติด้านการสร้างการเติบโตบนคุณภาพชีวิตที่เป็นมิตรกับสิ่งแวดล้อม

- (๑) สร้างการเติบโตอย่างยั่งยืนบนสังคมเศรษฐกิจสีเขียว
- (๒) สร้างการเติบโตอย่างยั่งยืนบนสังคมเศรษฐกิจภาคทะเล
- (๓) สร้างการเติบโตอย่างยั่งยืนบนสังคมที่เป็นมิตรต่อสภาพภูมิอากาศ
- (๔) พัฒนาพื้นที่เมือง ชนบท เกษตรกรรมและอุตสาหกรรมเชิงนิเวศ มุ่งเน้นความเป็นเมืองที่เติบโตอย่างต่อเนื่อง
- (๕) พัฒนาความมั่นคงน้ำ พลังงาน และเกษตรที่เป็นมิตรต่อสิ่งแวดล้อม
- (๖) ยกระดับกระบวนการทัศน์เพื่อกำหนดอนาคตประเทศ

๔.๖ ยุทธศาสตร์ชาติด้านการปรับสมดุลและพัฒนาระบบการบริหารจัดการภาครัฐ

- (๑) ภาครัฐที่ยึดประชาชนเป็นศูนย์กลาง ตอบสนองความต้องการ และให้บริการอย่างสะดวก รวดเร็ว โปร่งใส
- (๒) ภาครัฐบริหารงานแบบบูรณาการโดยมียุทธศาสตร์ชาติเป็นเป้าหมายและเชื่อมโยงการพัฒนาในทุกระดับ ทุกประเด็น ทุกภารกิจ และทุกพื้นที่
- (๓) ภาครัฐมีขนาดเล็กลง เหมาะสมกับภารกิจ ส่งเสริมให้ประชาชนและทุกภาคส่วนมีส่วนร่วมในการพัฒนาประเทศ
- (๔) ภาครัฐมีความทันสมัย
- (๕) บุคลากรภาครัฐเป็นคนดีและเก่ง ยึดหลักคุณธรรม จริยธรรม มีจิตสำนึก มีความสามารถสูง มุ่งมั่น และเป็นมืออาชีพ

- (๖) ภาครัฐมีความโปร่งใส ปลอดภัยและประพฤติมิชอบ
- (๗) กฎหมายมีความสอดคล้องเหมาะสมกับบริบทต่างๆ และมีเท่าที่จำเป็น
- (๘) กระบวนการยุติธรรมเคารพสิทธิมนุษยชนและปฏิบัติต่อประชาชนโดยเสมอภาค

๑.๒ แผนพัฒนาเศรษฐกิจและสังคมแห่งชาติ ฉบับที่ ๑๒ (พ.ศ. ๒๕๖๐ – ๒๕๖๔)

แผนพัฒนาเศรษฐกิจและสังคมแห่งชาติ ฉบับที่ ๑๒ (พ.ศ. ๒๕๖๐ – ๒๕๖๔) ได้จัดทำขึ้นในช่วงเวลาของการปฏิรูปประเทศและสถานการณ์โลกที่เปลี่ยนแปลงอย่างรวดเร็วและเชื่อมโยงกันใกล้ชิดกันมากขึ้น โดยได้น้อมนำหลัก “ปรัชญาของเศรษฐกิจพอเพียง” มาเป็นปรัชญานำทางในการพัฒนาประเทศต่อเนื่องจากแผนพัฒนาฯ ฉบับที่ ๙-๑๑ เพื่อเสริมสร้างภูมิคุ้มกันและช่วยให้สังคมไทยสามารถยืนหยัดอยู่ได้อย่างมั่นคง เกิดภูมิคุ้มกัน และมีการบริหารจัดการความเสี่ยงอย่างเหมาะสม ส่งผลให้การพัฒนาประเทศสู่ความสมดุลและยั่งยืน

ในการจัดทำแผนพัฒนาฯ ฉบับที่ ๑๒ ครั้งนี้ สำนักงานคณะกรรมการพัฒนาการเศรษฐกิจและสังคมแห่งชาติ (สศช.) ได้จัดทำบนพื้นฐานของกรอบยุทธศาสตร์ชาติ ๒๐ ปี (พ.ศ. ๒๕๖๐-๒๕๗๙) ซึ่งเป็นแผนหลักของการพัฒนาประเทศ และเป้าหมายการพัฒนาที่ยั่งยืน (Sustainable Development Goals: SDGs) รวมทั้งการปรับโครงสร้างประเทศไทยไปสู่ประเทศไทย ๔.๐ ตลอดจนประเด็นการปฏิรูปประเทศ นอกจากนั้น ได้ให้ความสำคัญกับการมีส่วนร่วมของภาคีการพัฒนาทุกภาคส่วน ทั้งในระดับกลุ่มอาชีพ ระดับภาค และระดับประเทศในทุกขั้นตอนของแผนฯ อย่างกว้างขวางและต่อเนื่อง เพื่อร่วมกันกำหนดวิสัยทัศน์และทิศทางการพัฒนาประเทศ รวมทั้งร่วมจัดทำรายละเอียดยุทธศาสตร์ของแผนฯ เพื่อมุ่งสู่ “ความมั่นคง มั่งคั่ง และยั่งยืน”

การพัฒนาประเทศในระยะแผนพัฒนาฯ ฉบับที่ ๑๒ จึงเป็นจุดเปลี่ยนที่สำคัญในการเชื่อมต่อกับยุทธศาสตร์ชาติ ๒๐ ปี ในลักษณะการแปลงยุทธศาสตร์ระยะยาวสู่การปฏิบัติ โดยในแต่ละยุทธศาสตร์ของแผนพัฒนาฯ ฉบับที่ ๑๒ ได้กำหนดประเด็นการพัฒนา พร้อมทั้งแผนงาน/โครงการสำคัญที่ต้องดำเนินการให้เห็นผลเป็นรูปธรรมในช่วง ๕ ปีแรกของการขับเคลื่อนยุทธศาสตร์ชาติ เพื่อเตรียมความพร้อมคน สังคม และระบบเศรษฐกิจของประเทศให้สามารถปรับตัวรองรับผลกระทบจากการเปลี่ยนแปลงได้อย่างเหมาะสม ขณะเดียวกัน ยังได้กำหนดแนวคิดและกลไกการขับเคลื่อนและติดตามประเมินผลที่ชัดเจน เพื่อกำกับให้การพัฒนาเป็นไปอย่างมีทิศทางและเกิดประสิทธิภาพ นำไปสู่การพัฒนาเพื่อประโยชน์สุขที่ยั่งยืนของสังคมไทย

ยุทธศาสตร์การพัฒนาประเทศ

ยุทธศาสตร์ในแผนพัฒนาฯ ฉบับที่ ๑๒ มีทั้งหมด ๑๐ ยุทธศาสตร์ โดยมี ๖ ยุทธศาสตร์ตามกรอบยุทธศาสตร์ชาติ ๒๐ ปี และอีก ๔ ยุทธศาสตร์ที่เป็นปัจจัยสนับสนุน ดังนี้

- ๑. ยุทธศาสตร์การเสริมสร้างและพัฒนาศักยภาพทุนมนุษย์
- ๒. ยุทธศาสตร์การสร้างความเป็นธรรมและลดความเหลื่อมล้ำในสังคม
- ๓. ยุทธศาสตร์การสร้างความเข้มแข็งทางเศรษฐกิจและแข่งขันได้อย่างยั่งยืน
- ๔. ยุทธศาสตร์การเติบโตที่เป็นมิตรกับสิ่งแวดล้อมเพื่อการพัฒนาที่ยั่งยืน
- ๕. ยุทธศาสตร์การเสริมสร้างความมั่นคงแห่งชาติเพื่อการพัฒนาประเทศสู่ความมั่นคงยั่งยืน
- ๖. ยุทธศาสตร์การบริหารจัดการในภาครัฐ การป้องกันการทุจริตประพฤติมิชอบ

และธรรมาภิบาลในสังคมไทย

๗. ยุทธศาสตร์การพัฒนาโครงสร้างพื้นฐานและระบบโลจิสติกส์
๘. ยุทธศาสตร์การพัฒนาวิทยาศาสตร์ เทคโนโลยี วิจัย และนวัตกรรม
๙. ยุทธศาสตร์การพัฒนาภาค เมือง และพื้นที่เศรษฐกิจ
๑๐. ยุทธศาสตร์ความร่วมมือระหว่างประเทศเพื่อการพัฒนา

๑.๓ แผนพัฒนาภาค/แผนพัฒนากลุ่มจังหวัด/แผนพัฒนาจังหวัด

☞ แผนพัฒนากลุ่มจังหวัดภาคกลางตอนล่าง ๒ (พ.ศ.๒๕๕๗ - ๒๕๖๐)

วิสัยทัศน์ “ฐานเพื่อการลงทุนด้านอุตสาหกรรม เกษตรกรรม อาหาร และการท่องเที่ยว”

ประเด็นยุทธศาสตร์

- ยุทธศาสตร์ที่ ๑ : การสร้างต้นทุนทางทรัพยากรเพื่อการลงทุน
กลยุทธ์ที่ ๑.๑ บริหารจัดการและฟื้นฟูทรัพยากรสัตว์น้ำให้คงความอุดมสมบูรณ์
กลยุทธ์ที่ ๑.๒ พัฒนาระบบการผลิตและการจัดการสินค้าด้านการเกษตร
- ยุทธศาสตร์ที่ ๒ : สร้างความเชื่อมโยงของการท่องเที่ยวและพื้นที่เศรษฐกิจ
กลยุทธ์ที่ ๒.๑ เพิ่มศักยภาพทางการค้า การท่องเที่ยวและเชื่อมโยงพื้นที่เศรษฐกิจ
กลยุทธ์ที่ ๒.๒ สร้างความสัมพันธ์ทางการค้า การลงทุน และการท่องเที่ยวกับประเทศเพื่อนบ้าน
- ยุทธศาสตร์ที่ ๓ : การอนุรักษ์ทรัพยากรธรรมชาติและสิ่งแวดล้อม
กลยุทธ์ที่ ๓.๑ ป้องกันการกัดเซาะชายฝั่ง
กลยุทธ์ที่ ๓.๒ บริหารจัดการด้านทรัพยากรธรรมชาติและสิ่งแวดล้อม

☞ แผนพัฒนาจังหวัดสมุทรสงคราม (พ.ศ.๒๕๖๑ - ๒๕๖๔)

วิสัยทัศน์จังหวัดสมุทรสงคราม

“เมืองแห่งวิถีชีวิต ๓ น้ำ อย่างยั่งยืน แหล่งอาหารทะเลและ การเกษตรปลอดภัย การท่องเที่ยวเชิงอนุรักษ์ และพร้อมรับการเปลี่ยนแปลง”

ประเด็นยุทธศาสตร์การพัฒนาจังหวัด

- ยุทธศาสตร์ที่ ๑ : ส่งเสริมและพัฒนาให้เป็นศูนย์กลางการท่องเที่ยวเชิงอนุรักษ์และวัฒนธรรมที่สอดคล้องกับวิถีชีวิตอย่างยั่งยืน
- ยุทธศาสตร์ที่ ๒ : สร้างเสริมและเพิ่มขีดความสามารถในการแข่งขันสินค้าเกษตรและประมง
- ยุทธศาสตร์ที่ ๓ : สร้างเสริมและพัฒนาคุณภาพชีวิตของประชาชนและ ผู้สูงอายุให้มีความมั่นคงเข้มแข็ง สามารถดำรงชีวิตตามหลักปรัชญาของเศรษฐกิจพอเพียง
- ยุทธศาสตร์ที่ ๔ : สร้างเสริมประสิทธิภาพในการบริหารจัดการทรัพยากรธรรมชาติและสิ่งแวดล้อมอย่างมีส่วนร่วมทุกภาคส่วน
- ยุทธศาสตร์ที่ ๕ : สร้างเสริมประสิทธิภาพการบริหารจัดการภาครัฐให้ทันต่อการเปลี่ยนแปลงของสังคมไทยและสังคมโลก

๑.๔ ยุทธศาสตร์การพัฒนาขององค์กรปกครองส่วนท้องถิ่นในเขตจังหวัดสมุทรสงคราม พ.ศ. ๒๕๖๑ - ๒๕๖๔

ยุทธศาสตร์การพัฒนา	กลยุทธ์
<p>๑. การพัฒนาด้านโครงสร้างพื้นฐาน</p>	<p>๑.๑ พัฒนาระบบการขนส่งและโลจิสติกส์ ระบบสาธารณูปโภค สาธารณูปการ การก่อสร้าง ซ่อมแซม ปรับปรุง บำรุงรักษา โครงสร้างพื้นฐานให้ได้มาตรฐาน</p> <p>๑.๒ พัฒนาระบบการคมนาคมทางบกและทางน้ำ</p> <p>๑.๓ จัดทำผังเมืองและผังเมืองรวม</p> <p>๑.๔ พัฒนาแหล่งน้ำเพื่อการอุปโภค - บริโภคและเพื่อการเกษตร</p>
<p>๒. การพัฒนาด้านสาธารณสุข การส่งเสริมคุณภาพชีวิต การศึกษา ศาสนา ศิลปะ การกีฬาวัฒนธรรม ประเพณี ภูมิปัญญาท้องถิ่น</p>	<p>๒.๑ ส่งเสริมสนับสนุนการสาธารณสุขมูลฐานยกระดับการบริการทางการแพทย์ เสริมสร้าง สุขภาพอนามัย ป้องกัน แก้ไข ควบคุมโรคติดต่อและโรคไม่ติดต่อ</p> <p>๒.๒ ส่งเสริมสนับสนุนการมีส่วนร่วมเพื่อพัฒนาทางการศึกษา การกีฬานันทนาการให้กับเด็ก เยาวชน ประชาชน คนพิการ รวมถึงผู้ด้อยโอกาสและปลูกฝังค่านิยมหลักของคนไทย ๑๒ ประการ</p> <p>๒.๓ ส่งเสริมสนับสนุนการจัดสวัสดิการให้ความช่วยเหลือเด็ก สตรี ผู้สูงอายุ คนพิการ ผู้ด้อยโอกาส และผู้ติดเชื้อเอชไอวี</p> <p>๒.๔ พัฒนาสถาบันครอบครัว ชุมชน และสังคม ให้มีความเข้มแข็งตามหลักของปรัชญาเศรษฐกิจพอเพียงภายใต้กรอบแนวคิดค่านิยมหลัก ๑๒ ประการ</p> <p>๒.๕ ส่งเสริมการมีส่วนร่วมของภาครัฐ ภาคเอกชน และประชาชน ภายใต้กรอบแนวคิดค่านิยมหลัก ๑๒ ประการ</p> <p>๒.๖ สนับสนุนและสร้างความเข้มแข็งในการบำรุงรักษา ศาสนา ศิลปะ วัฒนธรรม ประเพณี ภูมิปัญญาท้องถิ่นเพื่อเป็นภูมิคุ้มกันสร้างความเข้มแข็งและยั่งยืน ในการเป็นประชาคมอาเซียน</p> <p>๒.๗ ส่งเสริมการใช้และการอนุรักษ์ภาษาท้องถิ่นการใช้ภาษาไทยอย่างถูกต้องควบคู่กับการเรียนรู้ภาษาอังกฤษ ภาษาประเทศเพื่อนบ้าน และวัฒนธรรมประเพณีเพื่อนบ้านในการเป็นประชาคมอาเซียน</p>
<p>๓. การพัฒนาด้านการจัดระเบียบชุมชน/สังคม การรักษาความสงบเรียบร้อย</p>	<p>๓.๑ ส่งเสริมสนับสนุนบริหารจัดการการป้องกันและให้ความรู้ด้านบรรเทาสาธารณภัย การรักษาความสงบเรียบร้อย ความปลอดภัยในชีวิตและทรัพย์สินของประชาชน</p> <p>๓.๒ ส่งเสริมสนับสนุนการป้องกัน แก้ไข ปัญหายาเสพติด ตลอดจนการฟื้นฟูผู้ติดยาเสพติด</p> <p>๓.๓ ส่งเสริมสนับสนุนการป้องกันแก้ไขปัญหายาเสพติด รวมถึงการทอังก่อนวัยอันควรและสร้างงานสร้างอาชีพให้กับผู้ที่เกี่ยวข้องกับยาเสพติด</p> <p>๓.๔ ส่งเสริมสนับสนุนจัดระเบียบชุมชนเกี่ยวกับแรงงานต่างชาติด</p>

ยุทธศาสตร์การพัฒนา	กลยุทธ์
๔. การพัฒนาและการส่งเสริม เกษตรกรรม การลงทุน พาณิชย์กรรมและการท่องเที่ยว	<p>๔.๑ ส่งเสริมรักษาและพัฒนาแหล่งท่องเที่ยวทางแม่น้ำลำคลอง การท่องเที่ยวเชิงอนุรักษ์ตามวิถีชุมชนดั้งเดิม และปลูกจิตสำนึกให้รักถิ่นเกิด</p> <p>๔.๒ ส่งเสริมการตลาดและการลงทุนด้านท่องเที่ยว</p> <p>๔.๓ ส่งเสริมสนับสนุนภาครัฐ เอกชน องค์กร ชุมชน/เครือข่ายในการพัฒนาต่อยอดและรักษาอาชีพ เกษตรกรรม การประมง การลงทุนพาณิชย์กรรม อุตสาหกรรม การบริการเพื่อสร้างงาน สร้างอาชีพ สร้างรายได้ให้กับประชาชน และส่งเสริมทักษะความรู้ในการเป็นประชาคมอาเซียน</p> <p>๔.๔ ส่งเสริมและสนับสนุนพัฒนาต่อยอดการผลิต และจำหน่ายผลิตภัณฑ์เกษตรและประมง รวมทั้งผลิตภัณฑ์แปรรูปให้มีคุณภาพได้มาตรฐาน มีมูลค่าเพิ่มทางเศรษฐกิจสามารถขยายเครือข่ายการตลาด สร้างรายได้ให้กับเกษตรกรทั้งภายในประเทศและต่างประเทศ</p> <p>๔.๕ คุ้มครองส่งเสริมและพัฒนาคุณภาพชีวิตผู้ใช้แรงงานและผู้ประกอบการ</p> <p>๔.๖ สร้างกระบวนการมีส่วนร่วมของทุกภาคส่วนในการพัฒนา และบริหารการเกษตร และขับเคลื่อนให้บังเกิดผลในการปฏิบัติโดยยึดหลักปรัชญาเศรษฐกิจพอเพียง</p>
๕. การพัฒนาด้านการบริหารจัดการทรัพยากรธรรมชาติและสิ่งแวดล้อมอย่างยั่งยืน	<p>๕.๑ ส่งเสริมการเพิ่มพื้นที่สีเขียวและอนุรักษ์ พื้นที่ ทรัพยากรธรรมชาติและสิ่งแวดล้อม</p> <p>๕.๒ บริหารจัดการขยะมูลฝอย สิ่งปฏิกูล และน้ำเสียทั้งทางบกและทางน้ำ</p> <p>๕.๓ บริหารจัดการและรักษาความสมดุลของระบบนิเวศน์ ๓ น้ำ</p> <p>๕.๔ เสริมสร้างการป้องกัน การกักเซาะริมตลิ่ง แม่น้ำลำคลองและชายฝั่งทะเล</p>
๖. การพัฒนาด้านการบริหารกิจการบ้านเมืองและสังคมที่ดี	<p>๖.๑ เติบโต พัทธกิจ รักษาสถาบัน ชาติ ศาสนา พระมหากษัตริย์</p> <p>๖.๒ ส่งเสริมการมีส่วนร่วมและสร้างความสมานฉันท์ของประชาชนในการพัฒนาท้องถิ่น</p> <p>๖.๓ พัฒนาความรู้ความเข้าใจและการมีส่วนร่วมของประชาชนเกี่ยวกับการเมืองการปกครองตามระบอบประชาธิปไตยอันมีพระมหากษัตริย์ทรงเป็นประมุข</p> <p>๖.๔ ส่งเสริมการมีส่วนร่วมของประชาชนในการรับรู้ข้อมูลข่าวสาร</p> <p>๖.๕ พัฒนาระบบการบริหารจัดการองค์กรให้มีประสิทธิภาพรวมถึงพัฒนาหน่วยงานและบุคลากรทุกรูปแบบ</p> <p>๖.๖ ก่อสร้าง/ปรับปรุงสถานที่ปฏิบัติงาน บำรุงรักษา/จัดท้าวสด อุปกรณ์เครื่องมือเครื่องใช้ และพัฒนาระบบการทำงานโดยใช้เทคโนโลยีที่ทันสมัย</p> <p>๖.๗ พัฒนาการบริหารกิจการบ้านเมืองและสังคมที่ดี ภายใต้ค่านิยมหลักของคนไทย ๑๒ ประการ</p> <p>๖.๘ ส่งเสริมการมีส่วนร่วมของภาครัฐและภาคประชาชนในการป้องกันปัญหาคอร์รัปชันอย่างยั่งยืน</p>

๒. ยุทธศาสตร์ขององค์กรปกครองส่วนท้องถิ่น

๒.๑ วิสัยทัศน์

“คมนาคมก้าวหน้า พัฒนาคุณภาพชีวิต เศรษฐกิจเฟื่องฟู เชิดชูประชาธิปไตย สุขใจการท่องเที่ยว”

๒.๒ ยุทธศาสตร์

ยุทธศาสตร์ที่ ๑ การพัฒนาด้านโครงสร้างพื้นฐาน

ยุทธศาสตร์ที่ ๒ การพัฒนาด้านสาธารณสุข การส่งเสริมคุณภาพชีวิต การศึกษา ศิลปะ การกีฬา วัฒนธรรม ประเพณี ภูมิปัญญาท้องถิ่น

ยุทธศาสตร์ที่ ๓ การพัฒนาด้านการจัดระเบียบชุมชน/สังคม การรักษาความสงบเรียบร้อย

ยุทธศาสตร์ที่ ๔ การพัฒนาและการส่งเสริมเกษตรกรรมและพาณิชยกรรมและการท่องเที่ยว

ยุทธศาสตร์ที่ ๕ การพัฒนาด้านการบริหารจัดการทรัพยากรธรรมชาติและสิ่งแวดล้อมอย่างยั่งยืน

ยุทธศาสตร์ที่ ๖ การพัฒนาด้านการบริหารกิจการบ้านเมือง และสังคมที่ดี

๒.๓ เป้าประสงค์

๑. ระบบโครงสร้างพื้นฐาน การคมนาคมขนส่ง การระบายน้ำ และสาธารณูปโภคต่างๆ ได้มาตรฐาน มีประสิทธิภาพและครอบคลุมทั่วทั้งพื้นที่

๒. ประชาชนมีคุณภาพชีวิตที่ดี การสาธารณสุข การศึกษา ศิลปะ การกีฬา วัฒนธรรม ประเพณี ภูมิปัญญาท้องถิ่นได้รับการสนับสนุนและส่งเสริม

๓. สังคมมีความปลอดภัย ห่างไกลยาเสพติด ประชาชนรักและสมัครสมานสามัคคีกันภายใต้นิติรัฐ

๔. การประกอบอาชีพได้รับการพัฒนาทั้งในด้านเกษตรกรรมและพาณิชยกรรม และมีการสนับสนุนส่งเสริมการท่องเที่ยวอย่างยั่งยืนสามารถเพิ่มขีดความสามารถในการแข่งขัน ภายใต้หลักปรัชญาเศรษฐกิจพอเพียง

๕. ทรัพยากรธรรมชาติและสิ่งแวดล้อมได้รับการดูแลรักษา และอนุรักษ์ไว้ให้มีสภาพสมบูรณ์

๖. การปกครองในระบอบประชาธิปไตยอันมีพระมหากษัตริย์ทรงเป็นประมุขและสถาบันชาติ ศาสนา พระมหากษัตริย์ ได้รับการเทิดทูนและปกป้องให้คงอยู่กับประเทศไทยตลอดไป

๗. การบริหารจัดการหน่วยงานและบุคลากรมีการพัฒนาอย่างต่อเนื่อง ทำให้การบริหารงานและการปฏิบัติหน้าที่บรรลุวัตถุประสงค์ของหน่วยงานอย่างมีประสิทธิภาพ โดยมุ่งเน้นการมีส่วนร่วมของประชาชน

๒.๔ ตัวชี้วัด

๑. ระดับความพึงพอใจของประชาชนที่มีต่อการบริหารงานและการบริการขององค์การบริหารส่วนตำบลปลายโพงพาง
๒. จำนวนเส้นทางคมนาคมที่มีมาตรฐานเพิ่มขึ้น
๓. จำนวนท่อระบายน้ำเพิ่มขึ้น การระบายน้ำสะดวกน้ำไม่ท่วมขัง
๔. จำนวนครัวเรือนที่ได้รับบริการระบบสาธารณสุขโรคเพิ่มขึ้น
๕. การระบาดของโรคติดต่อและโรคไม่ติดต่อในพื้นที่ลดลง
๖. มีการจัดโครงการด้าน การสาธารณสุขการศึกษา ศิลปะ การกีฬา วัฒนธรรม ประเพณี ภูมิปัญญาท้องถิ่นทุกปี
๗. สถิติอาชญากรรมและปัญหาเสพติดในพื้นที่ลดลง และประชาชนมีความปลอดภัยในชีวิตและทรัพย์สิน
๘. รายได้เฉลี่ยต่อปีของประชาชนเพิ่มขึ้น
๙. มีการจัดกิจกรรม/โครงการด้านเกษตรกรรมและพาณิชย์กรรมและการท่องเที่ยวทุกปี
๑๐. ปัญหาการร้องเรียนด้านทรัพยากรธรรมชาติและสิ่งแวดล้อมลดลง
๑๑. ปริมาณขยะตกค้างในพื้นที่ลดลง
๑๒. มีการจัดโครงการ/กิจกรรมด้านทรัพยากรธรรมชาติและสิ่งแวดล้อมทุกปี
๑๓. มีการจัดกิจกรรม/โครงการด้านการปกครองในระบอบประชาธิปไตยอันมีพระมหากษัตริย์ทรงเป็นประมุขและสถาบันสำคัญทุกปี
๑๔. จำนวนของประชาชนที่เข้ามามีส่วนร่วมคิด ร่วมทำร่วมแก้ไขปัญหาของท้องถิ่นเพิ่มขึ้น

๒.๕ ค่าเป้าหมาย

องค์การบริหารส่วนตำบลปลายโพงพางมีการกำหนดค่าเป้าหมายของความสำเร็จตามยุทธศาสตร์ต่างๆ โดยวัดจากตัวชี้วัดที่กำหนด ซึ่งตัวชี้วัดดังกล่าวจะมีความสอดคล้องกับแต่ละยุทธศาสตร์ ดังนี้

ตัวชี้วัด	ค่าเป้าหมาย					หมายเหตุ
	๒๕๖๑	๒๕๖๒	๒๕๖๓	๒๕๖๔	๒๕๖๕	
ระดับความพึงพอใจของประชาชนที่มีต่อการบริหารงานและการบริการขององค์การบริหารส่วนตำบลปลายโพงพาง	๒	๔	๖	๘	๑๐	ร้อยละของความพึงพอใจที่เพิ่มขึ้น
จำนวนเส้นทางคมนาคมที่มีมาตรฐานเพิ่มขึ้น	๑	๒	๓	๔	๕	จำนวนถนนที่ได้มาตรฐานเพิ่มขึ้น
จำนวนท่อระบายน้ำเพิ่มขึ้น การระบายน้ำสะดวกน้ำไม่ท่วมขัง	๑	๒	๓	๔	๕	จำนวนท่อระบายน้ำที่เพิ่มขึ้น
จำนวนครัวเรือนที่ได้รับบริการระบบสาธารณสุขโรคเพิ่มขึ้น	๓	๖	๙	๑๒	๑๕	จำนวนครัวเรือนเข้าถึงบริการเพิ่มขึ้น

ตัวชี้วัด	ค่าเป้าหมาย					หมายเหตุ
	๒๕๖๑	๒๕๖๒	๒๕๖๓	๒๕๖๔	๒๕๖๕	
การระบาดของโรคติดต่อและโรคไม่ติดต่อในพื้นที่ลดลง	๕	๑๐	๑๕	๒๐	๒๕	ร้อยละของการลดการระบาดของโรค
มีการจัดโครงการด้านการสาธารณสุขการศึกษา ศิลปะ การกีฬา วัฒนธรรม ประเพณี ภูมิปัญญาท้องถิ่นทุกปี	๕	๑๐	๑๕	๒๐	๒๕	จำนวนครั้งอย่างน้อยของการจัดกิจกรรม
สถิติอาชญากรรมและปัญหายาเสพติดในพื้นที่ลดลง และประชาชนมีความปลอดภัยในชีวิตและทรัพย์สิน	๕	๑๐	๑๕	๒๐	๒๕	ร้อยละของสถิติที่ลดลงในพื้นที่
รายได้เฉลี่ยต่อปีของประชาชนเพิ่มขึ้น	๕	๑๐	๑๕	๒๐	๒๕	ร้อยละของรายได้เฉลี่ยที่เพิ่มขึ้น
มีการจัดกิจกรรม/โครงการด้านเกษตรกรรมและพาณิชย์กรรม และการท่องเที่ยวทุกปี	๕	๑๐	๑๕	๒๐	๒๕	จำนวนครั้งอย่างน้อยของการจัดกิจกรรม
ปัญหาการร้องเรียนด้านทรัพยากรธรรมชาติและสิ่งแวดล้อมลดลง	๕	๑๐	๑๕	๒๐	๒๕	ร้อยละของการร้องเรียนที่ลดลงในพื้นที่
ปริมาณขยะตกค้างในพื้นที่ลดลง	๕	๑๐	๑๕	๒๐	๒๕	ร้อยละของปริมาณขยะที่ลดลง
มีการจัดโครงการ/กิจกรรมด้านทรัพยากรธรรมชาติและสิ่งแวดล้อมทุกปี	๕	๑๐	๑๕	๒๐	๒๕	จำนวนครั้งอย่างน้อยของการจัดกิจกรรม
มีการจัดกิจกรรม/โครงการด้านการปกครองในระบอบประชาธิปไตยอันมีพระมหากษัตริย์ทรงเป็นประมุข และสถาบันสำคัญทุกปี	๒	๔	๖	๘	๑๐	จำนวนครั้งอย่างน้อยของการจัดกิจกรรม
จำนวนของประชาชนที่เข้ามามีส่วนร่วมคิด ร่วมทำร่วมแก้ไข ปัญหาของท้องถิ่นเพิ่มขึ้น	๕	๑๐	๑๕	๒๐	๒๕	ร้อยละของจำนวนประชากรที่เข้าร่วมกิจกรรมเพิ่มขึ้น

๒.๖ กลยุทธ์

๑. ส่งเสริมระบบคมนาคมขนส่ง การระบายน้ำ และสาธารณูปโภคต่างๆ ให้มีมาตรฐานครอบคลุมทั่วทั้งพื้นที่

๒. ส่งเสริม การสาธารณสุขการศึกษา ศิลปะ การกีฬา วัฒนธรรม ประเพณี ภูมิปัญญาท้องถิ่น ตลอดจนการพัฒนาคุณภาพชีวิตของประชาชน

๓. ส่งเสริมด้านความปลอดภัยในชีวิตและทรัพย์สิน การป้องกันและแก้ไขปัญหาสังคม การบังคับใช้กฎหมาย เพื่อความเป็นระเบียบของชุมชน/สังคม และความสงบเรียบร้อย

๔. ส่งเสริมเกษตรกรรมการลงทุนพาณิชย์กรรมและการท่องเที่ยวในรูปแบบต่างๆ โดยยึดหลักของปรัชญาเศรษฐกิจพอเพียง

๕. ส่งเสริมการอนุรักษ์ทรัพยากรธรรมชาติและสิ่งแวดล้อม การกำจัดขยะมูลฝอย สิ่งปฏิกูล และน้ำเสียในพื้นที่อย่างยั่งยืน

๖. ส่งเสริมการมีส่วนร่วมของประชาชนเกี่ยวกับการเมืองการปกครองตามระบอบประชาธิปไตย อันมีพระมหากษัตริย์ทรงเป็นประมุข การบริหารจัดการหน่วยงานและการพัฒนาบุคลากรอย่างต่อเนื่อง เพื่อให้การบริหารงานและการปฏิบัติหน้าที่บรรลุวัตถุประสงค์ของหน่วยงานอย่างมีประสิทธิภาพ โดยมุ่งเน้นการมีส่วนร่วมของประชาชน

๒.๗ จุดยืนทางยุทธศาสตร์

ในพื้นที่ตำบลปลายโพงพวงประชาชนมีศักยภาพในด้านการประกอบอาชีพเป็นเกษตรกร พื้นที่ส่วนใหญ่เป็นพื้นที่เกษตรกรรม (สวนมะพร้าว ส้มโอ) มีจุดเด่นในด้านสถานที่ตั้ง โดยมีถนน สมุทรสงคราม-ปากท่อ(สายเก่า) ผ่าน การเดินทางของประชาชน และการขนส่งผลผลิตของเกษตรกรหรือผู้ประกอบการในพื้นที่เป็นไปด้วยความสะดวก รวดเร็ว จึงกำหนดจุดยืนทางยุทธศาสตร์ขององค์การบริหารส่วนตำบล ปลายโพงพวงคือ การเป็นแหล่งผลิตสินค้าเกษตรที่มีคุณภาพ การคมนาคมขนส่งที่สะดวกและปลอดภัย

๒.๘ ความเชื่อมโยงของยุทธศาสตร์ในภาพรวม

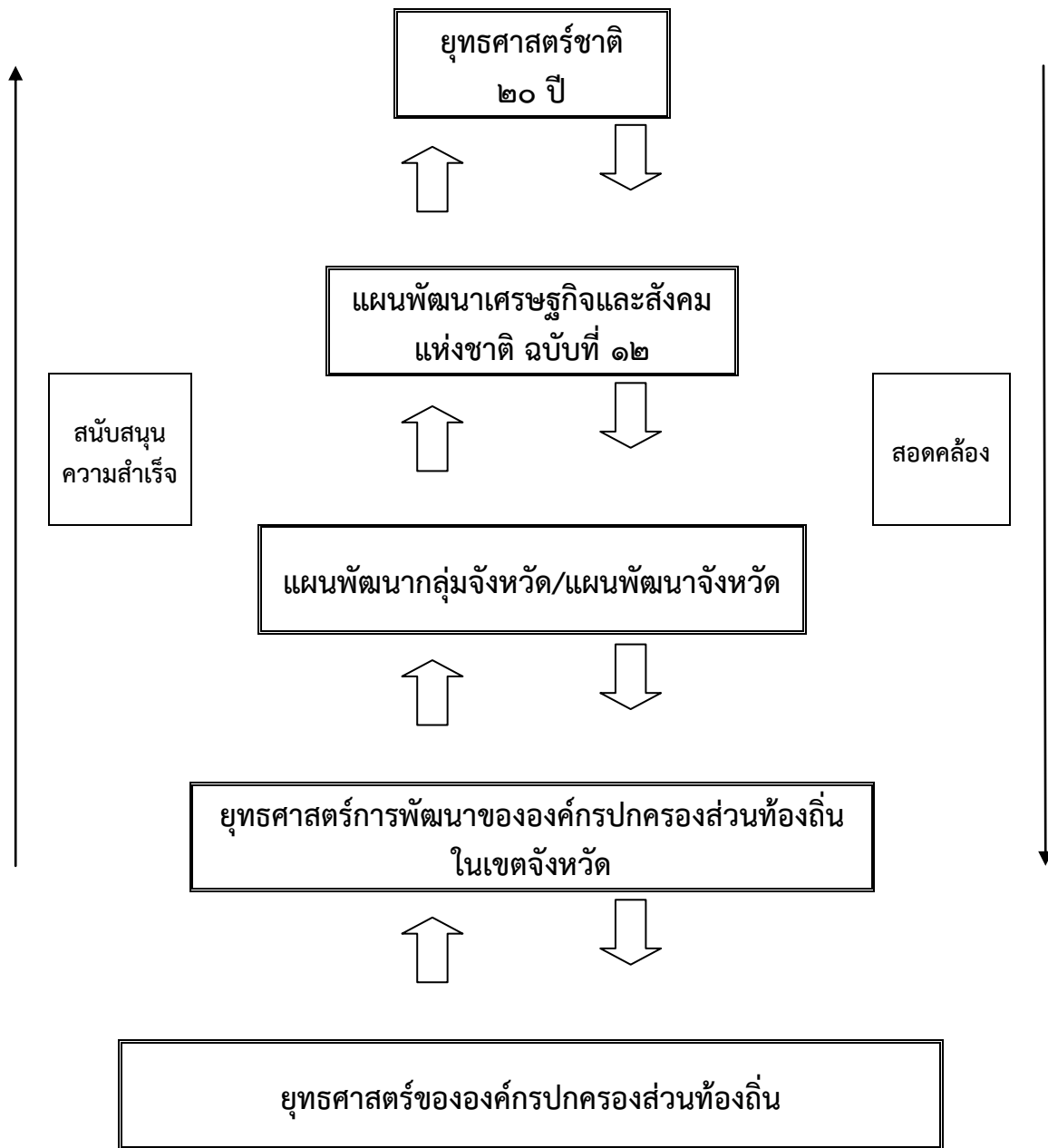

ความเชื่อมโยงของยุทธศาสตร์ในภาพรวมนั้น องค์กรบริหารส่วนตำบลปลายโพรงพงได้กำหนด ยุทธศาสตร์ให้มีความสอดคล้องกับแผนระดับต่างๆ ในสองแนวทาง กล่าวคือ ใช้ยุทธศาสตร์ในระดับสูงขึ้นไป เป็นกรอบในการกำหนดยุทธศาสตร์ขององค์กรบริหารส่วนตำบลปลายโพรงพง และเมื่อองค์กรบริหารส่วน ตำบลปลายโพรงพงมีการดำเนินการตามยุทธศาสตร์ต่างๆ ผลที่ได้รับจะเป็นการสนับสนุนความสำเร็จของ ยุทธศาสตร์ระดับสูงขึ้นไป

๓. การวิเคราะห์เพื่อพัฒนาท้องถิ่น

๓.๑ การวิเคราะห์กรอบการจัดทำยุทธศาสตร์ขององค์กรปกครองส่วนท้องถิ่น

องค์การบริหารส่วนตำบลปลายโพงพางได้สรุปปัจจัยและสถานการณ์การเปลี่ยนแปลงที่มีผลต่อการพัฒนา การวิเคราะห์ศักยภาพด้านเศรษฐกิจ ด้านสังคม ด้านทรัพยากรธรรมชาติและสิ่งแวดล้อม โดยใช้หลักการ SWOT Analysis ซึ่งเป็นการวิเคราะห์จุดแข็ง (Strengths), จุดอ่อน(Weaknesses), โอกาส (Opportunities), อุปสรรค (Threats) ดังนี้

การวิเคราะห์จุดแข็ง (Strengths)

๑. เป็นตำบลที่มีพื้นที่ขนาดใหญ่และมีประชากรจำนวนมาก
๒. สภาพพื้นที่อุดมสมบูรณ์ เป็นพื้นที่น้ำจืดเหมาะสำหรับทำการเกษตร
๓. อาชีพการทำมะพร้าว เป็นอาชีพหลักของตำบลที่สามารถสร้างรายได้จำนวนมาก
๔. เส้นทางเดินทางมายังตำบลปลายโพงพางมีความสะดวก มีถนนทางหลวงแผ่นดิน

หมายเลข ๓๐๙๓ สายสมุทรสงคราม-ปากท่อตัดผ่าน

๕. มีความพร้อมด้านสาธารณูปโภค สาธารณูปการ
๖. มีการขยายตัวของเศรษฐกิจ

๗. มีกลุ่มอาชีพหลากหลาย การประกอบอาชีพมาก จะสามารถจัดเก็บภาษีได้มาก

การวิเคราะห์จุดอ่อน (Weaknesses)

๑. เป็นพื้นที่ไหลผ่านของน้ำจากจังหวัดราชบุรีเสี่ยงต่อการเกิดปัญหาน้ำเน่าเสีย
๒. ไม่สามารถบริหารจัดการน้ำได้เอง
๓. บางพื้นที่ยังขาดแคลนน้ำเพื่อการเกษตร
๔. ไม่มีป้อมตำรวจในพื้นที่ดูแลเรื่องความสงบเรียบร้อย
๕. ระดับการศึกษาในพื้นที่ถูกจำกัด มีถึงระดับมัธยมศึกษาตอนต้นเท่านั้น
๖. งบประมาณที่มีไม่เพียงพอต่อการพัฒนา
๗. อาคารที่ทำการ อบต. คับแคบ ไม่สามารถรองรับบริการประชาชนได้เต็มที่
๘. เส้นทางคมนาคมภายในตำบล ยังไม่ได้รับการพัฒนาอย่างทั่วถึง

การวิเคราะห์โอกาส (Opportunities)

๑. ระยะทางไม่ไกลจากกรุงเทพฯ เป็นทางสายหลักที่จะเดินทางไป อ.ปากท่อ จ.ราชบุรีและเป็นทางผ่านสู่ประตูแดนใต้
๒. การขยายตลาดการค้าและการลงทุน
๓. มีวัดอยู่ใกล้ชิดชุมชนเป็นสถานที่พัฒนาจิตใจ
๔. พื้นที่ตั้งอยู่ในอำเภอมัทพวา ซึ่งสามารถนำความมีชื่อเสียงของอำพวามาเป็นจุดขายให้กับผลิตภัณฑ์ สินค้า และบริการต่างๆได้
๕. การส่งเสริมสินค้า otop ในตำบล
๖. ธุรกิจด้านการท่องเที่ยว ทำให้องค์กรมีรายได้จากการจัดเก็บภาษีเพื่อการพัฒนาเพิ่มขึ้น

การวิเคราะห์อุปสรรค/ข้อจำกัด (Threats)

๑. การผันผวนของราคาผลผลิตทางการเกษตร
๒. การเคลื่อนย้ายแรงงานจากภาคการเกษตรสู่ภาคอุตสาหกรรม
๓. สภาวะเศรษฐกิจที่สูงขึ้น
๔. มีความเสี่ยงที่อาจก่อให้เกิดมลภาวะทางน้ำเนื่องจากการปล่อยน้ำเสียโรงงานจากพื้นที่ต้นน้ำ

๓.๒ การประเมินสถานการณ์สภาพแวดล้อมภายนอกที่เกี่ยวข้อง

จากสถานการณ์สังคมโลกในปัจจุบัน ที่สังคมก้าวเข้าสู่สังคมผู้สูงอายุ เศรษฐกิจมีการเชื่อมโยงอย่างสัมพันธ์ ทุกระดับ เทคโนโลยีและนวัตกรรมใหม่มีการพัฒนาอย่างรวดเร็ว ตลอดทั้งสภาพภูมิอากาศที่เปลี่ยนแปลงตลอดเวลา ทำให้องค์การบริหารส่วนตำบลปลายโพงพางต้องมีการปรับปรุงระบบการดำเนินงานด้านต่างๆ ให้มีความเหมาะสม และสอดคล้องกับสถานการณ์ที่เกิดขึ้นอย่างต่อเนื่อง เพื่อให้ผลสัมฤทธิ์ของงานมีประสิทธิภาพ

ส่วนที่ ๓

การนำแผนพัฒนาท้องถิ่นไปสู่การปฏิบัติ

๑. ยุทธศาสตร์การพัฒนาและแผนงาน

ที่	ยุทธศาสตร์	ด้าน	แผนงาน	หน่วยงาน รับผิดชอบหลัก	หน่วยงาน สนับสนุน
๑	การพัฒนาด้านโครงสร้างพื้นฐาน	ด้านเศรษฐกิจ	- แผนงานอุตสาหกรรมและการโยธา	- กองช่าง	- สำนักปลัด - กองคลัง
		ด้านบริการชุมชนและสังคม	- แผนงานเคหะและชุมชน	- กองช่าง	- กองการศึกษา - กองสาธารณสุข
๒	การพัฒนาด้านสาธารณสุข การส่งเสริมคุณภาพชีวิต การศึกษา ศิลปะ การกีฬา วัฒนธรรม ประเพณี ภูมิปัญญาท้องถิ่น	ด้านบริการชุมชนและสังคม	- แผนงานการศึกษา - แผนงานสาธารณสุข - แผนงานสังคมสงเคราะห์ - แผนงานการศาสนาและวัฒนธรรมและนันทนาการ	- กองการศึกษา - กองสาธารณสุข - สำนักปลัด - กองการศึกษา	- กรมช่าง
		ด้านการดำเนินงานอื่น	- แผนงานงบกลาง	- สำนักปลัด	- กองคลัง - กองช่าง - กองการศึกษา - กองสาธารณสุข
๓	การพัฒนาด้านการจัดระเบียบชุมชน/สังคม การรักษาความสงบเรียบร้อย	ด้านบริหารทั่วไป	- แผนงานการรักษาความสงบภายใน	- สำนักปลัด	- กองคลัง - กองช่าง
		ด้านบริการชุมชนและสังคม	- แผนงานสร้างความเข้มแข็งของชุมชน	- สำนักปลัด	- กองการศึกษา - กองสาธารณสุข
		ด้านการดำเนินงานอื่น	- แผนงานงบกลาง	- สำนักปลัด	
๔	การพัฒนาและการส่งเสริมเกษตรกรรม การลงทุนพาณิชย์กรรม และการท่องเที่ยว	ด้านเศรษฐกิจ	- แผนงานการเกษตร	- สำนักปลัด	- กองคลัง - กองช่าง - กองการศึกษา - กองสาธารณสุข
		ด้านบริการชุมชนและสังคม	- แผนงานการศาสนาและวัฒนธรรมและนันทนาการ	- กองการศึกษา	- สำนักปลัด - กองคลัง - กองช่าง - กองสาธารณสุข
๕	การพัฒนาด้านการบริหารจัดการทรัพยากรธรรมชาติและสิ่งแวดล้อมอย่างยั่งยืน	ด้านบริการชุมชนและสังคม	- แผนงานสาธารณสุข	- กองสาธารณสุข	- สำนักปลัด - กองคลัง - กองช่าง - กองการศึกษา
๖	การพัฒนาด้านการบริหารกิจการบ้านเมืองและสังคมที่ดี	ด้านบริหารทั่วไป	- แผนงานบริหารงานทั่วไป	- สำนักปลัด - กองคลัง - กองช่าง - กองการศึกษา - กองสาธารณสุข	
รวม ๖ ยุทธศาสตร์		๔ ด้าน	๑๑ แผนงาน	๕ ส่วนราชการ	๕ ส่วนราชการ

๒. บัญชีโครงการพัฒนาท้องถิ่น

บัญชีสรุปโครงการพัฒนา
แผนพัฒนาท้องถิ่น (พ.ศ.๒๕๖๑ - ๒๕๖๕)
องค์การบริหารส่วนตำบลปลายโพงพาง

ยุทธศาสตร์	ปี ๒๕๖๑		ปี ๒๕๖๒		ปี ๒๕๖๓		ปี ๒๕๖๔		ปี ๒๕๖๕		รวม ๕ ปี	
	จำนวนโครงการ	งบประมาณ (บาท)	จำนวนโครงการ	งบประมาณ (บาท)	จำนวนโครงการ	งบประมาณ (บาท)	จำนวนโครงการ	งบประมาณ (บาท)	จำนวนโครงการ	งบประมาณ (บาท)	จำนวนโครงการ	งบประมาณ (บาท)
๑. การพัฒนาด้านโครงสร้างพื้นฐาน												
๑.๑ แผนงานอุตสาหกรรมและการโยธา	๒๗	๕๖,๘๐๐,๐๐๐	๓๐	๗๑,๕๐๐,๐๐๐	๓๑	๘๑,๓๒๖,๐๐๐	๓๒	๘๓,๒๐๐,๐๐๐	๒๙	๗๓,๖๐๐,๐๐๐	๑๔๙	๓๖๖,๔๒๖,๐๐๐
๑.๒ แผนงานเคหะและชุมชน	๙	๒,๑๐๐,๐๐๐	๙	๒,๑๐๐,๐๐๐	๙	๒,๑๐๐,๐๐๐	๙	๒,๑๐๐,๐๐๐	๙	๒,๑๐๐,๐๐๐	๔๕	๑๐,๕๐๐,๐๐
รวม	๓๖	๕๘,๙๐๐,๐๐๐	๓๙	๗๓,๖๐๐,๐๐๐	๔๐	๘๓,๔๒๖,๐๐๐	๔๑	๘๕,๓๐๐,๐๐๐	๓๘	๗๕,๗๐๐,๐๐๐	๑๙๔	๓๗๖,๙๒๖,๐๐๐
๒. การพัฒนาด้านสาธารณสุข การส่งเสริมคุณภาพชีวิต การศิลปะ การกีฬา วัฒนธรรม ปศุสัตว์ ภูมิปัญญาท้องถิ่น												
๒.๑ แผนงานการศึกษา	๑๔	๙,๘๐๐,๐๐๐	๑๕	๑๑,๑๐๐,๐๐๐	๑๖	๑๑,๔๙๐,๐๐๐	๑๖	๑๑,๔๙๐,๐๐๐	๑๗	๑๑,๕๙๐,๐๐๐	๗๘	๕๕,๙๗๐,๐๐๐
๒.๒ แผนงานสาธารณสุข	๖	๘๙๖,๐๐๐	๖	๘๙๙,๓๐๐	๖	๑,๐๓๐,๐๐๐	๖	๑,๐๓๐,๐๐๐	๖	๑,๐๓๐,๐๐๐	๓๐	๔,๘๘๕,๓๐๐
๒.๓ แผนงานสังคมสงเคราะห์	๒	๑๕๐,๐๐๐	๒	๑๕๐,๐๐๐	๕	๔๑๐,๐๐๐	๔	๓๘๐,๐๐๐	๔	๓๘๐,๐๐๐	๑๗	๑,๔๗๐,๐๐๐
๒.๔ แผนงานการศึกษาและวัฒนธรรม และนันทนาการ	๗	๗๓๐,๐๐๐	๗	๗๓๐,๐๐๐	๗	๘๔๐,๐๐๐	๗	๘๔๐,๐๐๐	๗	๘๔๐,๐๐๐	๓๕	๓,๙๘๐,๐๐๐
๒.๕ แผนงานงบกลาง	๑	๑๕๐,๐๐๐	๑	๑๕๐,๐๐๐	๑	๒๐๐,๐๐๐	๑	๒๐๐,๐๐๐	๑	๒๐๐,๐๐๐	๕	๙๐๐,๐๐๐
รวม	๓๐	๑๑,๗๒๖,๐๐๐	๓๑	๑๓,๐๒๙,๓๐๐	๓๕	๑๓,๙๗๐,๐๐๐	๓๔	๑๓,๙๔๐,๐๐๐	๓๕	๑๔,๐๔๐,๐๐๐	๑๖๕	๖๖,๗๐๕,๓๐๐

บัญชีสรุปโครงการพัฒนา
แผนพัฒนาท้องถิ่น (พ.ศ.๒๕๖๑ - ๒๕๖๕)
องค์การบริหารส่วนตำบลปลายโพงพาง

แบบ ผ.๐๑

ยุทธศาสตร์	ปี ๒๕๖๑		ปี ๒๕๖๒		ปี ๒๕๖๓		ปี ๒๕๖๔		ปี ๒๕๖๕		รวม ๕ ปี	
	จำนวนโครงการ	งบประมาณ (บาท)	จำนวนโครงการ	งบประมาณ (บาท)	จำนวนโครงการ	งบประมาณ (บาท)	จำนวนโครงการ	งบประมาณ (บาท)	จำนวนโครงการ	งบประมาณ (บาท)	จำนวนโครงการ	งบประมาณ (บาท)
๓. การพัฒนาด้านการจัดระเบียบชุมชน/สังคม การรักษาความเรียบร้อย												
๓.๑ แผนงานการรักษาความสงบภายใน	๔	๒๒๐,๐๐๐	๔	๒๒๐,๐๐๐	๔	๓๒๐,๐๐๐	๔	๓๒๐,๐๐๐	๔	๓๒๐,๐๐๐	๒๐	๑,๔๐๐,๐๐๐
๓.๒ แผนงานสร้างความเข้มแข็งของชุมชน	๘	๘๓๐,๐๐๐	๘	๘๓๐,๐๐๐	๘	๘๕๐,๐๐๐	๘	๘๕๐,๐๐๐	๘	๘๕๐,๐๐๐	๔๐	๔,๒๑๐,๐๐๐
๓.๓ แผนงานงบกลาง	๔	๑๔,๘๔๘,๐๐๐	๔	๑๕,๕๘๗,๒๐๐	๔	๑๖,๙๒๐,๖๐๐	๔	๑๘,๕๙๙,๖๖๐	๔	๑๙,๗๐๔,๒๐๐	๒๐	๘๕,๖๕๙,๖๖๐
รวม	๑๖	๑๕,๘๙๘,๐๐๐	๑๖	๑๖,๖๓๗,๒๐๐	๑๖	๑๘,๐๙๐,๖๐๐	๑๖	๑๙,๗๖๙,๖๖๐	๑๖	๒๐,๘๗๔,๒๐๐	๘๐	๙๑,๒๖๙,๖๖๐
๔. การพัฒนาและการส่งเสริมเกษตรกรรม การลงทุนพาณิชย์กรรม และการท่องเที่ยว												
๔.๑ แผนงานการเกษตร	๔	๒๐๐,๐๐๐	๔	๒๐๐,๐๐๐	๔	๒๐๐,๐๐๐	๔	๒๐๐,๐๐๐	๔	๒๐๐,๐๐๐	๒๐	๑,๐๐๐,๐๐๐
๔.๒ แผนงานการศึกษาและวัฒนธรรมและนันทนาการ	๔	๘๐,๐๐๐	๔	๘๐,๐๐๐	๔	๘๐,๐๐๐	๔	๘๐,๐๐๐	๔	๘๐,๐๐๐	๒๐	๔๐๐,๐๐๐
รวม	๘	๒๘๐,๐๐๐	๘	๒๘๐,๐๐๐	๘	๒๘๐,๐๐๐	๘	๒๘๐,๐๐๐	๘	๒๘๐,๐๐๐	๔๐	๑,๔๐๐,๐๐๐

บัญชีสรุปโครงการพัฒนา
แผนพัฒนาท้องถิ่น (พ.ศ.๒๕๖๑ - ๒๕๖๕)
องค์การบริหารส่วนตำบลปลายโพงพาง

แบบ ผ.๐๑

ยุทธศาสตร์	ปี ๒๕๖๑		ปี ๒๕๖๒		ปี ๒๕๖๓		ปี ๒๕๖๔		ปี ๒๕๖๕		รวม ๕ ปี	
	จำนวนโครงการ	งบประมาณ (บาท)	จำนวนโครงการ	งบประมาณ (บาท)	จำนวนโครงการ	งบประมาณ (บาท)	จำนวนโครงการ	งบประมาณ (บาท)	จำนวนโครงการ	งบประมาณ (บาท)	จำนวนโครงการ	งบประมาณ (บาท)
๕. การพัฒนาด้านการบริหารจัดการทรัพยากรธรรมชาติและสิ่งแวดล้อมอย่างยั่งยืน												
๕.๑ แผนงานสาธารณสุข	๙	๑,๖๗๐,๐๐๐	๙	๑,๖๗๐,๐๐๐	๙	๑,๘๐๐,๐๐๐	๙	๑,๘๐๐,๐๐๐	๙	๑,๘๐๐,๐๐๐	๔๕	๘,๗๔๐,๐๐๐
รวม	๙	๑,๖๗๐,๐๐๐	๙	๑,๖๗๐,๐๐๐	๙	๑,๘๐๐,๐๐๐	๙	๑,๘๐๐,๐๐๐	๙	๑,๘๐๐,๐๐๐	๔๕	๘,๗๔๐,๐๐๐
๖. การพัฒนาด้านการบริหารจัดการกิจการบ้านเมือง และสังคมที่ดี												
๖.๑ แผนงานบริหารทั่วไป	๘	๖๘๐,๐๐๐	๘	๖๘๐,๐๐๐	๘	๑,๐๘๐,๐๐๐	๘	๑,๐๘๐,๐๐๐	๘	๑,๐๘๐,๐๐๐	๔๐	๔,๖๐๐,๐๐๐
รวม	๘	๖๘๐,๐๐๐	๘	๖๘๐,๐๐๐	๘	๑,๐๘๐,๐๐๐	๘	๑,๐๘๐,๐๐๐	๘	๑,๐๘๐,๐๐๐	๔๐	๔,๖๐๐,๐๐๐
รวมทั้งสิ้น	๑๐๗	๘๙,๑๕๔,๐๐๐	๑๑๑	๑๐๕,๘๙๖,๕๐๐	๑๑๖	๑๑๘,๖๔๖,๖๐๐	๑๑๖	๑๒๒,๑๖๙,๖๖๐	๑๑๔	๑๑๓,๗๗๔,๒๐๐	๕๖๔	๕๕๙,๖๔๐,๙๖๐

รายละเอียดโครงการพัฒนา
แผนพัฒนาท้องถิ่น (พ.ศ.๒๕๖๑ - ๒๕๖๕)
องค์การบริหารส่วนตำบลปลายโพงพาง

แบบ ผ.๐๒

ยุทธศาสตร์จังหวัดที่ ๓ สร้างเสริมและพัฒนาคุณภาพชีวิตของประชาชนและสังคมให้มีความมั่นคงเข้มแข็งและดำรงชีวิตตามหลักปรัชญาของเศรษฐกิจพอเพียง

- ยุทธศาสตร์การพัฒนาของ อปท. ในเขตจังหวัดที่ ๑ การพัฒนาด้านโครงสร้างพื้นฐาน

๑. ยุทธศาสตร์การพัฒนาด้านโครงสร้างพื้นฐาน

๑.๑ แผนงานอุตสาหกรรมและการโยธา

ที่	โครงการ	วัตถุประสงค์	เป้าหมาย (ผลผลิตของ โครงการ)	งบประมาณ					ตัวชี้วัด (KPI)	ผลที่คาดว่าจะ ได้รับ	หน่วยงาน รับผิดชอบ หลัก
				๒๕๖๑ (บาท)	๒๕๖๒ (บาท)	๒๕๖๓ (บาท)	๒๕๖๔ (บาท)	๒๕๖๕ (บาท)			
๑	ก่อสร้างอาคารสำนักงาน องค์การบริหารส่วนตำบล	เพื่อให้สามารถรองรับการ ให้บริการประชาชนได้ อย่างเต็มที่	ก่อสร้างสำนักงาน องค์การบริหารส่วนตำบล ปลายโพงพางหลังใหม่	๑๐,๐๐๐,๐๐๐	๑๐,๐๐๐,๐๐๐	๒๐,๐๐๐,๐๐๐	๒๐,๐๐๐,๐๐๐	๒๐,๐๐๐,๐๐๐	อาคารสำนักงาน ที่รองรับประชา ชนได้มากขึ้น	สามารถรองรับการ ให้บริการประชาชน ได้อย่างเต็มที่	กองช่าง
๒	ก่อสร้างถนนลาดยาง แอสฟัลต์ติกคอนกรีต	เพื่อให้ประชาชนมีเส้น ทางใช้ในการคมนาคม ที่สะดวกรวดเร็ว	ก่อสร้างถนนลาดยาง ในตำบล หมู่ที่ ๑ - ๙	๑๐,๐๐๐,๐๐๐	๑๐,๐๐๐,๐๐๐	๑๐,๐๐๐,๐๐๐	๑๐,๐๐๐,๐๐๐	๑๐,๐๐๐,๐๐๐	จำนวนครัวเรือน ที่มีการคมนาคม สะดวกรวดเร็ว เพิ่มมากขึ้น	ประชาชนได้รับ ความสะดวก ในการคมนาคม	กองช่าง
๓	ปรับปรุงซ่อมแซมถนน ผิวจราจรหินคลุก	เพื่อให้ประชาชนมีเส้น ทางใช้ในการคมนาคม ที่สะดวกรวดเร็ว	ซ่อมแซมผิวจราจร ที่ชำรุด หมู่ที่ ๑ - ๙	๔๐๐,๐๐๐	๔๐๐,๐๐๐	๔๐๐,๐๐๐	๔๐๐,๐๐๐	๔๐๐,๐๐๐	จำนวนครัวเรือน ที่มีการคมนาคม สะดวกรวดเร็ว เพิ่มมากขึ้น	ประชาชนได้รับ ความสะดวก ในการคมนาคม	กองช่าง

๑. ยุทธศาสตร์การพัฒนาด้านโครงสร้างพื้นฐาน

๑.๑ แผนงานอุตสาหกรรมและการโยธา

ที่	โครงการ	วัตถุประสงค์	เป้าหมาย (ผลผลิตของ โครงการ)	งบประมาณ					ตัวชี้วัด (KPI)	ผลที่คาดว่าจะ ได้รับ	หน่วยงาน รับผิดชอบ หลัก
				๒๕๖๑ (บาท)	๒๕๖๒ (บาท)	๒๕๖๓ (บาท)	๒๕๖๔ (บาท)	๒๕๖๕ (บาท)			
๔	ปรับปรุงซ่อมแซมอาคาร อบต.และอาคารเฉลิม พระเกียรติ	เพื่อให้สามารถรองรับการ ให้บริการประชาชนได้อย่าง เต็มที่	ซ่อมแซมอาคาร อบต. และอาคารเฉลิม พระเกียรติ	๕๐๐,๐๐๐	๕๐๐,๐๐๐	๕๐๐,๐๐๐	๕๐๐,๐๐๐	๕๐๐,๐๐๐	อาคารที่ แข็งแรงสวยงาม	มีสถานที่ให้บริการ ประชาชนอย่างทั่วถึง	กองช่าง
๕	เสริมผิวจราจร	เพื่อให้ประชาชนมีเส้น ทางใช้ในการคมนาคม ที่สะดวกรวดเร็ว	เสริมผิวจราจรในตำบล หมู่ที่ ๑ - ๙	๙๐๐,๐๐๐	๙๐๐,๐๐๐	๕,๐๐๐,๐๐๐	๕,๐๐๐,๐๐๐	๕,๐๐๐,๐๐๐	จำนวนครัวเรือน ที่มีการคมนาคม สะดวกรวดเร็ว เพิ่มมากขึ้น	ประชาชนได้รับ ความสะดวก ในการคมนาคม	กองช่าง
๖	ก่อสร้างถนนผิวจราจร หินคลุก	เพื่อให้ประชาชนมีเส้น ทางใช้ในการคมนาคม ที่สะดวกรวดเร็ว	ก่อสร้างถนนผิวจราจร หินคลุกในตำบล หมู่ที่ ๑ - ๙	๕,๐๐๐,๐๐๐	๕,๐๐๐,๐๐๐	๕,๐๐๐,๐๐๐	๕,๐๐๐,๐๐๐	๕,๐๐๐,๐๐๐	จำนวนครัวเรือน ที่มีการคมนาคม สะดวกรวดเร็ว เพิ่มมากขึ้น	ประชาชนได้รับ ความสะดวก ในการคมนาคม	กองช่าง
๗	ก่อสร้างสะพานท่อ ลอดเหลี่ยม	เพื่อให้ประชาชนมี เส้นทางการคมนาคม ข้ามลำคลอง	ก่อสร้างสะพานท่อ ลอดเหลี่ยม หมู่ที่ ๑ - ๙	๓,๐๐๐,๐๐๐	๓,๐๐๐,๐๐๐	๓,๐๐๐,๐๐๐	๓,๐๐๐,๐๐๐	๓,๐๐๐,๐๐๐	จำนวนครัวเรือน ที่มีการคมนาคม สะดวกรวดเร็ว เพิ่มมากขึ้น	ประชาชนมีสะพาน และทางเดินเท้าใน การสัญจรไป-มา ได้สะดวก	กองช่าง

๑. ยุทธศาสตร์การพัฒนาด้านโครงสร้างพื้นฐาน

๑.๑ แผนงานอุตสาหกรรมและการโยธา

ที่	โครงการ	วัตถุประสงค์	เป้าหมาย (ผลผลิตของ โครงการ)	งบประมาณ					ตัวชี้วัด (KPI)	ผลที่คาดว่าจะได้รับ	หน่วยงาน รับผิดชอบ หลัก
				๒๕๖๑ (บาท)	๒๕๖๒ (บาท)	๒๕๖๓ (บาท)	๒๕๖๔ (บาท)	๒๕๖๕ (บาท)			
๘	ชุดลอกคลองและ ลำประโดงสาธารณะ	เพื่อเป็นการรักษาลำคลอง ไม่ให้ตื้นเขินและสามารถ ใช้การได้	ลำคลองและลำประโดง ที่ตื้นเขิน หมู่ที่ ๑ - ๙	๙๐๐,๐๐๐	๙๐๐,๐๐๐	๙๐๐,๐๐๐	๙๐๐,๐๐๐	๙๐๐,๐๐๐	จำนวนคูคลอง ได้รับการพัฒนา	มีระบบการไหลเวียน ของน้ำที่ดีสามารถใช้ ประโยชน์จากน้ำ และลำคลองได้เต็มที่	กองช่าง
๙	ซ่อมแซมทำน้ำ รพ.สต.วัดสี่แยก	เพื่อให้ประชาชนที่มา รับบริการ รพ.สต. มีความ ปลอดภัยในชีวิตและ ทรัพย์สิน	ซ่อมแซมทำน้ำ รพ.สต.วัดสี่แยก หมู่ที่ ๘	๑๐๐,๐๐๐	๑๐๐,๐๐๐	๑๐๐,๐๐๐	๑๐๐,๐๐๐	๑๐๐,๐๐๐	จำนวนประชาชนมี ความปลอดภัย ในชีวิตและทรัพย์สิน เพิ่มขึ้น	ประชาชนที่มา รับบริการ รพ.สต. มีความปลอดภัย ในชีวิตและทรัพย์สิน	กองช่าง
๑๐	ก่อสร้างถนนคอนกรีต เสริมเหล็ก	เพื่อให้ประชาชนมีเส้น ทางใช้ในการคมนาคม ที่สะดวกรวดเร็ว	ก่อสร้างถนนคอนกรีต เสริมเหล็ก หมู่ที่ ๑ - ๙	๑,๐๐๐,๐๐๐	๑,๐๐๐,๐๐๐	๑,๐๐๐,๐๐๐	๑,๐๐๐,๐๐๐	๑,๐๐๐,๐๐๐	จำนวนครัวเรือน ที่มีการคมนาคม สะดวกรวดเร็ว เพิ่มมากขึ้น	ประชาชนได้รับ ความสะดวก ในการคมนาคม	กองช่าง
๑๑	ปรับปรุงซ่อมแซม ท่อระบายน้ำ	เพื่อให้มีระบบการ ระบายน้ำที่ดี ไม่เกิดปัญหาน้ำท่วมขัง	ซ่อมแซมท่อระบายน้ำ ที่ชำรุด หมู่ที่ ๑ - ๙	๓๐๐,๐๐๐	๓๐๐,๐๐๐	๕๐๐,๐๐๐	๕๐๐,๐๐๐	๕๐๐,๐๐๐	จำนวนครัวเรือน ที่มีการคมนาคม สะดวกรวดเร็ว เพิ่มมากขึ้น	ประชาชนได้รับ ความสะดวก ในการสัญจร	กองช่าง

๑. ยุทธศาสตร์การพัฒนาด้านโครงสร้างพื้นฐาน

๑.๑ แผนงานอุตสาหกรรมและการโยธา

ที่	โครงการ	วัตถุประสงค์	เป้าหมาย (ผลผลิตของ โครงการ)	งบประมาณ					ตัวชี้วัด (KPI)	ผลที่คาดว่าจะ ได้รับ	หน่วยงาน รับผิดชอบ หลัก
				๒๕๖๑ (บาท)	๒๕๖๒ (บาท)	๒๕๖๓ (บาท)	๒๕๖๔ (บาท)	๒๕๖๕ (บาท)			
๑๒	ก่อสร้างสะพานคอนกรีตเสริมเหล็ก	เพื่อให้ประชาชนมีเส้นทางการคมนาคมข้ามลำคลอง	ก่อสร้างสะพาน คสล. หมู่ที่ ๑ - ๙	๑๐,๐๐๐,๐๐๐	๑๐,๐๐๐,๐๐๐	๑๐,๐๐๐,๐๐๐	๑๐,๐๐๐,๐๐๐	๑๐,๐๐๐,๐๐๐	จำนวนครัวเรือนที่มีการคมนาคมสะดวกเร็วเพิ่มมากขึ้น	ประชาชนมีสะพานและทางเดินเท้าในการสัญจรไป-มาได้สะดวก	กองช่าง
๑๓	วางท่อระบายน้ำ	เพื่อให้มีระบบการระบายน้ำที่ดีไม่เกิดปัญหาน้ำท่วมขัง	วางท่อระบายน้ำ หมู่ที่ ๑ - ๙	๒,๐๐๐,๐๐๐	๒,๐๐๐,๐๐๐	๒,๐๐๐,๐๐๐	๒,๐๐๐,๐๐๐	๒,๐๐๐,๐๐๐	จำนวนครัวเรือนที่มีการคมนาคมสะดวกเร็วเพิ่มมากขึ้น	ประชาชนได้รับความสะดวกในการสัญจร	กองช่าง
๑๔	ก่อสร้างเขื่อนกั้นตลิ่ง	เพื่อป้องกันการพังทลายของตลิ่งและทรุดตัวของถนน	ก่อสร้างเขื่อนกั้นตลิ่ง หมู่ที่ ๑ - ๙	๑,๐๐๐,๐๐๐	๑,๐๐๐,๐๐๐	๑,๐๐๐,๐๐๐	๑,๐๐๐,๐๐๐	๑,๐๐๐,๐๐๐	จำนวนครัวเรือนที่มีการคมนาคมสะดวกเร็วเพิ่มมากขึ้น	ถนนไม่เกิดการทรุดตัว	กองช่าง
๑๕	ก่อสร้างลานกีฬาเอนกประสงค์	เพื่อให้ประชาชนมีสถานที่ออกกำลังกายและจัดกิจกรรม	ก่อสร้างลานกีฬาเอนกประสงค์ หมู่ที่ ๑ - ๙	๑,๐๐๐,๐๐๐	๑,๐๐๐,๐๐๐	๑,๐๐๐,๐๐๐	๑,๐๐๐,๐๐๐	๑,๐๐๐,๐๐๐	ร้อยละของประชาชนที่ได้ใช้ประโยชน์ในการทำกิจกรรม	ประชาชนมีสถานที่ออกกำลังกายและจัดกิจกรรม	กองช่าง

๑. ยุทธศาสตร์การพัฒนาด้านโครงสร้างพื้นฐาน

๑.๑ แผนงานอุตสาหกรรมและการโยธา

ที่	โครงการ	วัตถุประสงค์	เป้าหมาย (ผลผลิตของ โครงการ)	งบประมาณ					ตัวชี้วัด (KPI)	ผลที่คาดว่าจะ ได้รับ	หน่วยงาน รับผิดชอบ หลัก
				๒๕๖๑ (บาท)	๒๕๖๒ (บาท)	๒๕๖๓ (บาท)	๒๕๖๔ (บาท)	๒๕๖๕ (บาท)			
๑๖	ปรับปรุงลานกีฬา เอนกประสงค์	เพื่อให้ประชาชนมีสถานที่ ออกกำลังกายและ จัดกิจกรรม	ปรับปรุงลานกีฬา เอนกประสงค์ หมู่ที่ ๑ - ๙	๕๐๐,๐๐๐	๕๐๐,๐๐๐	๕๐๐,๐๐๐	๕๐๐,๐๐๐	๕๐๐,๐๐๐	ร้อยละของประชาชน ที่ได้ใช้ประโยชน์ ในการทำกิจกรรม	ประชาชนมีสถานที่ ออกกำลังกายและ จัดกิจกรรม	กองช่าง
๑๗	ก่อสร้างศาลาที่พัก ผู้โดยสาร	เพื่อให้ประชาชนมีสถานที่ เป็นจุดพักคอย	ศาลาที่พักผู้โดยสาร หมู่ที่ ๒	๑๐๐,๐๐๐	๑๐๐,๐๐๐	๑๐๐,๐๐๐	๑๐๐,๐๐๐	๑๐๐,๐๐๐	จำนวนศาลาที่พัก	ประชาชนมีมีสถานที่ เป็นจุดพักคอย	กองช่าง
๑๘	ก่อสร้างสะพานไม้	เพื่อให้ประชาชนมีเส้นทาง การคมนาคมข้ามลำคลอง และลำประโดง	ก่อสร้างสะพานไม้ หมู่ที่ ๑ - ๙	๕๐๐,๐๐๐	๕๐๐,๐๐๐	๕๐๐,๐๐๐	๕๐๐,๐๐๐	๕๐๐,๐๐๐	จำนวนครัวเรือน ที่มีการคมนาคม สะดวกเร็ว เพิ่มมากขึ้น	ประชาชนมีสะพาน และทางเดินเท้า ในการสัญจรไป-มา ได้สะดวก	กองช่าง
๑๙	ปรับปรุงซ่อมแซมสะพาน	เพื่อให้ประชาชนมีเส้นทาง การคมนาคมที่สะดวก ปลอดภัย	ซ่อมแซมสะพานที่ชำรุด หมู่ที่ ๑ - ๙	๕๐๐,๐๐๐	๕๐๐,๐๐๐	๕๐๐,๐๐๐	๕๐๐,๐๐๐	๕๐๐,๐๐๐	จำนวนครัวเรือน ที่มีการคมนาคม สะดวกเร็ว เพิ่มมากขึ้น	ประชาชนมีสะพาน และทางเดินเท้า ในการสัญจรไป-มา ได้สะดวกปลอดภัย	กองช่าง

๑. ยุทธศาสตร์การพัฒนาด้านโครงสร้างพื้นฐาน

๑.๑ แผนงานอุตสาหกรรมและการโยธา

ที่	โครงการ	วัตถุประสงค์	เป้าหมาย (ผลผลิตของ โครงการ)	งบประมาณ					ตัวชี้วัด (KPI)	ผลที่คาดว่าจะ ได้รับ	หน่วยงาน รับผิดชอบ หลัก
				๒๕๖๑ (บาท)	๒๕๖๒ (บาท)	๒๕๖๓ (บาท)	๒๕๖๔ (บาท)	๒๕๖๕ (บาท)			
๒๐	ปรับปรุงสนามกีฬา ประจำตำบล ปลายโพพาง	เพื่อปรับปรุงพื้นที่ใน สนามกีฬา ให้เกิด ประโยชน์สูงสุด	ปรับปรุงสนามกีฬา ประจำตำบล รร.วัดอมรวดี หมู่ที่ ๔	๑,๐๐๐,๐๐๐	๑,๐๐๐,๐๐๐	๑,๐๐๐,๐๐๐	๑,๐๐๐,๐๐๐	๑,๐๐๐,๐๐๐	เยาวชนประชาชนได้ เข้ามาใช้ประโยชน์ ในการออกกำลังกาย เพิ่มมากขึ้น	เป็นสนามกีฬาที่ได้ มาตรฐาน ใช้พัฒนา ทักษะการกีฬาแก่นัก เรียน นักกีฬา เยาวชน	อบจ.สส.
๒๑	ก่อสร้างสะพานแผ่นปูน ทางเดินเท้า	เพื่อให้ประชาชนมีเส้นทาง การสัญจรข้ามลำคลอง และลำประโดง	ก่อสร้างสะพานแผ่นปูน ทางเดินเท้า หมู่ที่ ๑ - ๙	๕๐๐,๐๐๐	๕๐๐,๐๐๐	๕๐๐,๐๐๐	๕๐๐,๐๐๐	๕๐๐,๐๐๐	จำนวนครัวเรือน ที่มีเส้นทางเดินเท้า สะดวกรวดเร็ว เพิ่มมากขึ้น	ประชาชนมีสะพาน และทางเดินเท้า สัญจรไป-มาสะดวก	กองช่าง
๒๒	จัดวางแผ่นปูนทางเดินเท้า	เพื่อให้ประชาชนมีทางเดิน เท้าที่สะดวกในบริเวณที่ ถนนยังเข้าไม่ถึง	จัดวางแผ่นปูนทางเดินเท้า หมู่ที่ ๑ - ๙	๑๐๐,๐๐๐	๑๐๐,๐๐๐	๑๐๐,๐๐๐	๑๐๐,๐๐๐	๑๐๐,๐๐๐	จำนวนครัวเรือน ที่มีเส้นทางเดินเท้า สะดวกรวดเร็ว เพิ่มมากขึ้น	ประชาชนมีสะพาน และทางเดินเท้า สัญจรไป-มาสะดวก	กองช่าง
๒๓	ปรับเปลี่ยนประตูละบายน้ำแบบบานชัก/ แบบหับผุย	เพื่อให้มีระบบการเปิด-ปิด การระบายน้ำที่มีมาตรฐาน	ปรับเปลี่ยนประตูละบายน้ำ หมู่ที่ ๕ เป็นแบบบานชัก	๕๐๐,๐๐๐ (งบชลประทาน)	๕๐๐,๐๐๐ (งบชลประทาน)	๕๐๐,๐๐๐ (งบชลประทาน)	๕๐๐,๐๐๐ (งบชลประทาน)	๕๐๐,๐๐๐ (งบชลประทาน)	ระบบประตูละบายน้ำที่มี ประสิทธิภาพ	มีระบบการเปิด - ปิด ประตูระบายน้ำที่มี มาตรฐาน	ชลประทาน สส.

๑. ยุทธศาสตร์การพัฒนาด้านโครงสร้างพื้นฐาน

แบบ ผ.๑๒

๑.๑ แผนงานอุตสาหกรรมและการโยธา

ที่	โครงการ	วัตถุประสงค์	เป้าหมาย (ผลผลิตของ โครงการ)	งบประมาณ					ตัวชี้วัด (KPI)	ผลที่คาดว่าจะ ได้รับ	หน่วยงาน รับผิดชอบ หลัก
				๒๕๖๑ (บาท)	๒๕๖๒ (บาท)	๒๕๖๓ (บาท)	๒๕๖๔ (บาท)	๒๕๖๕ (บาท)			
๒๔	ก่อสร้างหลังคาโครงเหล็ก คลุมลานกีฬาเอนกประสงค์ รพ.สต.บ้านสี่แยก	เพื่อให้ประชาชนมีสถานที่ ออกกำลังกายและ จัดกิจกรรม	ก่อสร้างหลังคาโครงเหล็ก รพ.สต.บ้านสี่แยก หมู่ที่ ๘	๓,๐๐๐,๐๐๐	๓,๐๐๐,๐๐๐	๓,๐๐๐,๐๐๐	๓,๐๐๐,๐๐๐	๓,๐๐๐,๐๐๐	ร้อยละของประชาชน ที่ได้ใช้ประโยชน์ ในการทำกิจกรรม	ประชาชนมีสถานที่ ออกกำลังกายและ จัดกิจกรรม	กองช่าง
๒๕	ติดป้ายบอกทางและ สถานที่สำคัญในตำบล	เพื่อให้รู้จักเส้นทางและ สถานที่สำคัญในตำบล	ติดตั้งป้ายบอกทาง สถานที่สำคัญต่างๆ	๕๐๐,๐๐๐	๕๐๐,๐๐๐	๕๐๐,๐๐๐	๕๐๐,๐๐๐	๕๐๐,๐๐๐	ประชาชนได้รับ ความสะดวกในการ เดินทางเพิ่มขึ้น	เป็นการอำนวยความสะดวก ให้กับ ผู้เดินทางและ นักท่องเที่ยว	กองช่าง
๒๖	ติดตั้งเครื่องหมายและ สัญญาณจราจร	เพื่อเป็นการอำนวยความสะดวก ในการขับขี่ ยานพาหนะ ป้องกัน การเกิดอุบัติเหตุ	ติดตั้งเครื่องหมายและ สัญญาณจราจร เส้นทางในตำบล	๕๐๐,๐๐๐	๕๐๐,๐๐๐	๕๐๐,๐๐๐	๕๐๐,๐๐๐	๕๐๐,๐๐๐	จำนวนเครื่องหมาย และสัญญาณจราจร	ประชาชนมี ความสะดวกในการ ใช้เส้นทางคมนาคม	กองช่าง
๒๗	โครงการก่อสร้างถนน ผิวจราจรหินคลุก สายคลองขุดเล็ก- เลียบลำประโดงตาเจียก -ถนนชลประทาน หมู่ที่ ๕ พร้อมสะพาน คสล.	เพื่อให้ประชาชนมีเส้น ทางใช้ในการคมนาคม ที่สะดวกรวดเร็ว	ก่อสร้างถนนผิวจราจร หินคลุก ขนาดกว้างเฉลี่ย ๕.๐๐ เมตร ระยะทางยาว ๒,๐๕๐.๐๐ เมตร พร้อมสะพาน คสล. จำนวน ๖ แห่ง	-	๖,๗๐๐,๐๐๐	-	-	-	จำนวนครีวเรือน ที่มีการคมนาคม สะดวกรวดเร็ว เพิ่มมากขึ้น	ประชาชนมี ความสะดวกในการ ใช้เส้นทางคมนาคม	กองช่าง

๑. ยุทธศาสตร์การพัฒนาด้านโครงสร้างพื้นฐาน

แบบ ผ.๐๒

๑.๑ แผนงานอุตสาหกรรมและการโยธา

ที่	โครงการ	วัตถุประสงค์	เป้าหมาย (ผลผลิตของ โครงการ)	งบประมาณ					ตัวชี้วัด (KPI)	ผลที่คาดว่าจะได้รับ	หน่วยงาน รับผิดชอบ หลัก
				๒๕๖๑ (บาท)	๒๕๖๒ (บาท)	๒๕๖๓ (บาท)	๒๕๖๔ (บาท)	๒๕๖๕ (บาท)			
๒๘	ถนนที่ดินปรับพื้นที่เพื่อ ก่อสร้างสำนักงาน องค์การบริหารส่วนตำบล แห่งใหม่	เพื่อเตรียมพื้นที่รองรับ การก่อสร้างอาคาร สำนักงาน	ที่ดินขององค์การบริหาร ส่วนตำบลปลายโพงพาง	-	-	๑,๐๐๐,๐๐๐	๑,๐๐๐,๐๐๐	๑,๐๐๐,๐๐๐	พื้นที่สำหรับ ก่อสร้างอาคาร	สามารถรองรับ การให้บริการ ประชาชนได้ อย่างเต็มที่	กองช่าง
๒๙	ก่อสร้างถนนที่มีส่วนผสม ของยางพาราตาม นโยบายรัฐบาล	เพื่อให้ประชาชนมีเส้น ทางใช้ในการคมนาคม ที่สะดวกรวดเร็ว	ก่อสร้างถนนที่มีส่วน ผสมของยางพารา หมู่ที่ ๑ - ๙	-	-	๕๐๐,๐๐๐	๕๐๐,๐๐๐	๕๐๐,๐๐๐	จำนวนครัวเรือน ที่มีการคมนาคม สะดวกรวดเร็ว เพิ่มมากขึ้น	ประชาชนได้รับ ความสะดวก ในการคมนาคม	กองช่าง

๑. ยุทธศาสตร์การพัฒนาด้านโครงสร้างพื้นฐาน

๑.๒ แผนงานเคหะและชุมชน

ที่	โครงการ	วัตถุประสงค์	เป้าหมาย (ผลผลิตของ โครงการ)	งบประมาณ					ตัวชี้วัด (KPI)	ผลที่คาดว่าจะได้รับ	หน่วยงาน รับผิดชอบ หลัก
				๒๕๖๑ (บาท)	๒๕๖๒ (บาท)	๒๕๖๓ (บาท)	๒๕๖๔ (บาท)	๒๕๖๕ (บาท)			
๑	ติดตั้งป้ายประชาสัมพันธ์ ต่างๆ	เพื่อเป็นการประชาสัมพันธ์ ข่าวสารและงานของตำบล	ติดตั้งป้ายประชาสัมพันธ์ ตามแหล่งชุมชน	๑๐๐,๐๐๐	๑๐๐,๐๐๐	๑๐๐,๐๐๐	๑๐๐,๐๐๐	๑๐๐,๐๐๐	ประชาชนได้รับ ทราบข้อมูล ข่าวสารมากขึ้น	ประชาชนรับรู้ ข่าวสารงานของ ตำบลมากขึ้น	กองช่าง
๒	ติดตั้งและขยายจุด เสียงตามสาย	เพื่อให้มีระบบการเผยแพร่ ประชาสัมพันธ์ข่าวสารของ หมู่บ้านและตำบลให้กับ ประชาชนทราบ	ติดตั้งจุดเสียงตามสาย หมู่ที่ ๑ - ๙	๕๐๐,๐๐๐	๕๐๐,๐๐๐	๕๐๐,๐๐๐	๕๐๐,๐๐๐	๕๐๐,๐๐๐	จำนวนครัวเรือน ที่ได้รับทราบ ข้อมูลข่าวสาร มากขึ้น	ประชาชนรับทราบ ข้อมูลข่าวสารการ ประชาสัมพันธ์งาน ราชการต่างๆทั่วถึง	กองช่าง
๓	ปรับปรุงเสียงตามสาย ประจำตำบล	เพื่อให้มีระบบการเผยแพร่ ประชาสัมพันธ์ข่าวสารของ หมู่บ้านและตำบลให้กับ ประชาชนทราบ	ปรับปรุง/ซ่อมแซม เสียงตามสาย หมู่ที่ ๑ - ๙	๑๐๐,๐๐๐	๑๐๐,๐๐๐	๑๐๐,๐๐๐	๑๐๐,๐๐๐	๑๐๐,๐๐๐	จำนวนครัวเรือน ที่ได้รับทราบ ข้อมูลข่าวสาร มากขึ้น	ประชาชนรับทราบ ข้อมูลข่าวสารการ ประชาสัมพันธ์งาน ราชการต่างๆทั่วถึง	กองช่าง
๔	ซ่อมแซมหอกระจายข่าว	เพื่อให้มีระบบการเผยแพร่ ประชาสัมพันธ์ข่าวสารของ หมู่บ้านและตำบลให้กับ ประชาชนทราบ	ซ่อมแซมหอกระจายข่าว	๑๐๐,๐๐๐	๑๐๐,๐๐๐	๑๐๐,๐๐๐	๑๐๐,๐๐๐	๑๐๐,๐๐๐	จำนวนครัวเรือน ที่ได้รับทราบ ข้อมูลข่าวสาร มากขึ้น	ประชาชนรับทราบ ข้อมูลข่าวสารการ ประชาสัมพันธ์งาน ราชการต่างๆทั่วถึง	กองช่าง

๑. ยุทธศาสตร์การพัฒนาด้านโครงสร้างพื้นฐาน

๑.๒ แผนงานเคหะและชุมชน

ที่	โครงการ	วัตถุประสงค์	เป้าหมาย (ผลผลิตของ โครงการ)	งบประมาณ					ตัวชี้วัด (KPI)	ผลที่คาดว่าจะได้รับ	หน่วยงาน รับผิดชอบ หลัก
				๒๕๖๑ (บาท)	๒๕๖๒ (บาท)	๒๕๖๓ (บาท)	๒๕๖๔ (บาท)	๒๕๖๕ (บาท)			
๕	ขยายเขตประปาภูมิภาค เต็มพื้นที่	เพื่อให้ประชาชนมีน้ำ ประปาภูมิภาค ใช้อย่างทั่วถึง	ขยายเขตประปาเต็มพื้นที่	(ประปา ภูมิภาค)	(ประปา ภูมิภาค)	(ประปา ภูมิภาค)	(ประปา ภูมิภาค)	(ประปา ภูมิภาค)	จำนวนครัวเรือน ที่มีน้ำประปาภูมิภาค ใช้เพิ่มมากขึ้น	ประชาชนมี น้ำประปาภูมิภาค ใช้อย่างทั่วถึง	การประปา ส่วนภูมิภาค
๖	ขยายเขตไฟฟ้าสาธารณะ	เพื่อให้ประชาชนมีไฟฟ้า ใช้อย่างทั่วถึง	ขยายเขตไฟฟ้าเต็มพื้นที่	(ไฟฟ้าภูมิภาค)	(ไฟฟ้าภูมิภาค)	(ไฟฟ้าภูมิภาค)	(ไฟฟ้าภูมิภาค)	(ไฟฟ้าภูมิภาค)	จำนวนครัวเรือน ที่มีไฟฟ้าใช้ เพิ่มมากขึ้น	ประชาชนมีไฟฟ้า ใช้อย่างทั่วถึง	การไฟฟ้า ส่วนภูมิภาค
๗	ติดตั้งดวงไฟฟ้าสาธารณะ	เพื่อให้มีแสงสว่างในตำบล และสร้างความปลอดภัย ให้กับประชาชน	ติดตั้งดวงไฟฟ้าในจุด ที่ไม่มีแสงสว่าง	๕๐๐,๐๐๐	๕๐๐,๐๐๐	๕๐๐,๐๐๐	๕๐๐,๐๐๐	๕๐๐,๐๐๐	ไฟฟ้าสว่างทั่วถึง	ประชาชนมีความ ปลอดภัยในชีวิต และทรัพย์สิน	กองช่าง

๑. ยุทธศาสตร์การพัฒนาด้านโครงสร้างพื้นฐาน

แบบ ผ.๐๒

๑.๒ แผนงานเคหะและชุมชน

ที่	โครงการ	วัตถุประสงค์	เป้าหมาย (ผลผลิตของ โครงการ)	งบประมาณ					ตัวชี้วัด (KPI)	ผลที่คาดว่าจะ ได้รับ	หน่วยงาน รับผิดชอบ หลัก
				๒๕๖๑ (บาท)	๒๕๖๒ (บาท)	๒๕๖๓ (บาท)	๒๕๖๔ (บาท)	๒๕๖๕ (บาท)			
๘	ติดตั้งระบบไฟฟ้าในการเปิด - ปิดประตูระบายน้ำ	เพื่อให้มีระบบการเปิด-ปิดประตูระบายน้ำที่มีมาตรฐาน	ติดตั้งระบบไฟฟ้าประตูระบายน้ำ	๕๐๐,๐๐๐ (งบชลประทาน)	๕๐๐,๐๐๐ (งบชลประทาน)	๕๐๐,๐๐๐ (งบชลประทาน)	๕๐๐,๐๐๐ (งบชลประทาน)	๕๐๐,๐๐๐ (งบชลประทาน)	ระบบประตูระบายน้ำที่มีประสิทธิภาพ	มีระบบการเปิด-ปิดประตูระบายน้ำที่มีมาตรฐาน	ชลประทาน สส.
๙	ติดตั้งไฟฟ้าสาธารณะสนามกีฬาอเนกประสงค์	เพื่อให้สามารถใช้เวลาว่างเล่นกีฬาในเวลาว่างได้	ติดตั้งไฟฟ้าสนามกีฬาอเนกประสงค์ หมู่ที่ ๑ - ๙	๓๐๐,๐๐๐	๓๐๐,๐๐๐	๓๐๐,๐๐๐	๓๐๐,๐๐๐	๓๐๐,๐๐๐	ไฟฟ้าสว่างทั่วถึง	สามารถใช้สนามเล่นกีฬาในเวลาว่างได้	กองช่าง

ยุทธศาสตร์จังหวัดที่ ๒ สร้างเสริมและเพิ่มขีดความสามารถในการแข่งขันสินค้าเกษตรและประมง

- ยุทธศาสตร์การพัฒนาของ อปท. ในเขตจังหวัดที่ ๔ การพัฒนาและส่งเสริมเกษตรกรรม การลงทุน พาณิชยกรรม และการท่องเที่ยว

๒. ยุทธศาสตร์การพัฒนาด้านสาธารณสุข การส่งเสริมคุณภาพชีวิต การศึกษา ศิลปะ การกีฬา วัฒนธรรม ประเพณี ภูมิปัญญาท้องถิ่น

๒.๑ แผนงานการศึกษา

ที่	โครงการ	วัตถุประสงค์	เป้าหมาย (ผลผลิตของ โครงการ)	งบประมาณ					ตัวชี้วัด (KPI)	ผลที่คาดว่าจะ ได้รับ	หน่วยงาน รับผิดชอบ หลัก
				๒๕๖๑ (บาท)	๒๕๖๒ (บาท)	๒๕๖๓ (บาท)	๒๕๖๔ (บาท)	๒๕๖๕ (บาท)			
๑	ก่อสร้างศูนย์พัฒนา เด็กเล็ก	เพื่อจัดให้มีอาคารสถานที่ ที่เหมาะสมและได้ มาตรฐาน	- ศพด.วัดสี่แยก	๓,๐๐๐,๐๐๐	๓,๐๐๐,๐๐๐	๓,๐๐๐,๐๐๐	๓,๐๐๐,๐๐๐	๓,๐๐๐,๐๐๐	อาคารศูนย์พัฒนา เด็กเล็กที่มีความ พร้อมมากขึ้น	ศูนย์พัฒนาเด็กเล็ก ได้มาตรฐาน สวยงาม	กองการศึกษา
๒	ปรับปรุงซ่อมแซมและ พัฒนาศูนย์เด็กเล็ก	เพื่อพัฒนาศูนย์เด็กเล็กให้ มีมาตรฐานสามารถรองรับ เด็กก่อนวัยเรียนได้ตาม ความต้องการ	- ศพด.วัดประชา - ศพด.วัดอมรวดี - ศพด.วัดสี่แยก.	๓๐๐,๐๐๐	๓๐๐,๐๐๐	๕๐๐,๐๐๐	๕๐๐,๐๐๐	๕๐๐,๐๐๐	อาคารศูนย์พัฒนา เด็กเล็กที่มีความ พร้อมมากขึ้น	ศูนย์เด็กเล็กได้รับการ พัฒนาให้มีมาตรฐาน สามารถรองรับเด็ก ได้ตรงกับความต้องการ	กองการศึกษา
๓	สนับสนุนกิจกรรมทาง การศึกษาให้กับศูนย์ พัฒนาเด็กเล็กและ โรงเรียนในเขตตำบล	เพื่อสนับสนุนกิจกรรมทาง ด้านการศึกษาให้กับศูนย์ พัฒนาเด็กเล็กและโรงเรียน ในเขตตำบล	ศูนย์พัฒนาเด็กเล็กและ โรงเรียนในเขตตำบล ปลายโพรงพง	๕๐,๐๐๐	๕๐,๐๐๐	๕๐,๐๐๐	๕๐,๐๐๐	๕๐,๐๐๐	จำนวนศูนย์ฯ และโรงเรียน ที่ได้รับสนับสนุน	ศพด.และโรงเรียน ได้รับการสนับสนุน กิจกรรมทางด้าน การศึกษา	กองการศึกษา
๔	จัดซื้ออุปกรณ์สื่อ การเรียนการสอนให้กับ ศูนย์พัฒนาเด็กเล็ก	เพื่อให้ศูนย์พัฒนาเด็กเล็ก มีวัสดุอุปกรณ์สื่อการเรียน การสอนที่สอดคล้องกับ หลักสูตร	- ศพด.วัดประชา - ศพด.วัดอมรวดี - ศพด.วัดสี่แยก.	๑๐๐,๐๐๐ (เงินอุดหนุน)	๒๐๐,๐๐๐ (เงินอุดหนุน)	๒๕๐,๐๐๐ (เงินอุดหนุน)	๒๕๐,๐๐๐ (เงินอุดหนุน)	๒๕๐,๐๐๐ (เงินอุดหนุน)	จำนวนสื่อ การเรียนการสอน	ศูนย์พัฒนาเด็กเล็กมี สื่อการเรียนการสอน ที่เหมาะสมและ เพียงพอ	กองการศึกษา

๒. ยุทธศาสตร์การพัฒนาด้านสาธารณสุข การส่งเสริมคุณภาพชีวิต การศึกษา ศิลปะ การกีฬา วัฒนธรรม ประเพณี ภูมิปัญญาท้องถิ่น

แบบ ผ.๐๒

๒.๑ แผนงานการศึกษา

ที่	โครงการ	วัตถุประสงค์	เป้าหมาย (ผลผลิตของ โครงการ)	งบประมาณ					ตัวชี้วัด (KPI)	ผลที่คาดว่าจะได้รับ	หน่วยงาน รับผิดชอบ หลัก
				๒๕๖๑ (บาท)	๒๕๖๒ (บาท)	๒๕๖๓ (บาท)	๒๕๖๔ (บาท)	๒๕๖๕ (บาท)			
๕	จัดซื้อสื่อ วัสดุการศึกษา สำหรับศูนย์พัฒนาเด็กเล็ก	เพื่อให้ครูผู้ดูแลเด็กมี สื่อวัสดุใช้ในการเรียนการสอน	- ศพด.วัดประชา - ศพด.วัดอมรวดี - ศพด.วัดสี่แยก.	๖๐,๐๐๐	๖๐,๐๐๐	๖๐,๐๐๐	๖๐,๐๐๐	๖๐,๐๐๐	จำนวนสื่อ วัสดุการศึกษา	ครูผู้ดูแลเด็กมี ความพร้อมในการ จัดการเรียนการสอน	กองการศึกษา
๖	จัดซื้ออาหารเสริม(นม) ให้กับศูนย์พัฒนาเด็กเล็ก	เพื่อให้เด็กเล็กได้รับ สารอาหารครบถ้วน	- ศพด.วัดประชา - ศพด.วัดอมรวดี - ศพด.วัดสี่แยก.	๓๕๐,๐๐๐	๕๐๐,๐๐๐	๕๐๐,๐๐๐	๕๐๐,๐๐๐	๕๐๐,๐๐๐	จำนวนเด็กนักเรียน	เด็กเล็กได้รับ อาหารเสริม(นม) อย่างเพียงพอ	กองการศึกษา
๗	สนับสนุนอาหารกลางวัน ให้ศูนย์พัฒนาเด็กเล็ก	เพื่อให้เด็กเล็กได้รับ สารอาหารครบถ้วน ตามหลักโภชนาการ	- ศพด.วัดประชา - ศพด.วัดอมรวดี - ศพด.วัดสี่แยก.	๖๐๐,๐๐๐	๘๐๐,๐๐๐	๘๐๐,๐๐๐	๘๐๐,๐๐๐	๘๐๐,๐๐๐	จำนวนเด็ก นักเรียน	เด็กในศูนย์พัฒนา เด็กเล็กได้รับ สารอาหารครบถ้วน	กองการศึกษา
๘	สนับสนุนอาหารเสริม(นม) สำหรับเด็กนักเรียน ให้กับโรงเรียน	เพื่อให้เด็กนักเรียนในเขตอบต. ได้รับอาหารเสริม(นม) ทั่วถึง	- โรงเรียนวัดสี่แยก - โรงเรียนวัดโคกเกตุ - โรงเรียนวัดประชา - โรงเรียนวัดอมรวดี	๒,๐๐๐,๐๐๐	๒,๕๐๐,๐๐๐	๒,๕๐๐,๐๐๐	๒,๕๐๐,๐๐๐	๒,๕๐๐,๐๐๐	เด็กนักเรียนได้รับ อาหารเสริม(นม) ครบถ้วน	เด็กนักเรียนได้รับ สารอาหารที่มี ประโยชน์ต่อร่างกาย	กองการศึกษา

๒. ยุทธศาสตร์การพัฒนาด้านสาธารณสุข การส่งเสริมคุณภาพชีวิต การศึกษา ศิลปะ การกีฬา วัฒนธรรม ประเพณี ภูมิปัญญาท้องถิ่น

แบบ ผ.๐๒

๒.๑ แผนงานการศึกษา

ที่	โครงการ	วัตถุประสงค์	เป้าหมาย (ผลผลิตของ โครงการ)	งบประมาณ					ตัวชี้วัด (KPI)	ผลที่คาดว่าจะได้รับ	หน่วยงาน รับผิดชอบ หลัก
				๒๕๖๑ (บาท)	๒๕๖๒ (บาท)	๒๕๖๓ (บาท)	๒๕๖๔ (บาท)	๒๕๖๕ (บาท)			
๙	สนับสนุนค่าใช้จ่ายในการจัดการศึกษา สำหรับศูนย์พัฒนาเด็กเล็ก	เพื่อจ่ายเป็นค่าจัดการเรียนการสอน ค่าหนังสือเรียน อุปกรณ์การเรียน ค่าเครื่องแบบนักเรียน และค่ากิจกรรม	- ศพด.วัดประซา - ศพด.วัดอมรวดี - ศพด.วัดสี่แยก.	-	๓๕๐,๐๐๐	๓๕๐,๐๐๐	๓๕๐,๐๐๐	๓๕๐,๐๐๐	เด็กและผู้ปกครอง มีความสุขมีคุณภาพชีวิตที่ดีขึ้นทุกคน	ลดภาวะค่าใช้จ่ายของผู้ปกครอง เพื่อให้เด็กมีคุณภาพชีวิตที่ดีขึ้น	กองการศึกษา
๑๐	อุดหนุนงบประมาณ สำหรับส่งเสริมศักยภาพ การจัดการศึกษาของท้องถิ่น	เพื่อให้ท้องถิ่นสามารถจัดการศึกษาได้ตามมาตรฐาน	- ศพด.วัดประซา - ศพด.วัดอมรวดี - ศพด.วัดสี่แยก.	-	-	-	-	๑๐๐,๐๐๐	การจัดการศึกษา ในระดับท้องถิ่น เทียบเท่าการศึกษาของ สพฐ.	เด็กในตำบลเข้าสู่ระบบการศึกษาท้องถิ่นมากขึ้น	กองการศึกษา
๑๑	อุดหนุนงบประมาณ สำหรับสนับสนุน การจัดการศึกษาแก่เด็กด้อยโอกาส	เพื่อให้เด็กด้อยโอกาสในพื้นที่ได้รับการส่งเสริมการศึกษา	- ศพด.วัดประซา - ศพด.วัดอมรวดี - ศพด.วัดสี่แยก.	-	-	๒๐๐,๐๐๐	๒๐๐,๐๐๐	๒๐๐,๐๐๐	เด็กด้อยโอกาส ได้รับการศึกษา	เด็กด้อยโอกาส ได้รับการศึกษา	กองการศึกษา
๑๒	อุดหนุนงบประมาณ สำหรับส่งเสริมศักยภาพ การจัดการศึกษาท้องถิ่น	เพื่อจ่ายเป็นค่าปัจจัยพื้นฐานสำหรับนักเรียนยากจน	- ศพด.วัดประซา - ศพด.วัดอมรวดี - ศพด.วัดสี่แยก.	-	-	๑๐๐,๐๐๐	๑๐๐,๐๐๐	๑๐๐,๐๐๐	เด็กนักเรียนยากจน ได้รับการส่งเสริมการศึกษา	เด็กนักเรียนที่ยากจน ได้รับการส่งเสริมการศึกษาเทียบเท่าเด็กทั่วไป	กองการศึกษา

๒. ยุทธศาสตร์การพัฒนาด้านสาธารณสุข การส่งเสริมคุณภาพชีวิต การศึกษา ศิลปะ การกีฬา วัฒนธรรม ประเพณี ภูมิปัญญาท้องถิ่น

แบบ ผ.๐๒

๒.๑ แผนงานการศึกษา

ที่	โครงการ	วัตถุประสงค์	เป้าหมาย (ผลผลิตของ โครงการ)	งบประมาณ					ตัวชี้วัด (KPI)	ผลที่คาดว่าจะได้รับ	หน่วยงาน รับผิดชอบ หลัก
				๒๕๖๑ (บาท)	๒๕๖๒ (บาท)	๒๕๖๓ (บาท)	๒๕๖๔ (บาท)	๒๕๖๕ (บาท)			
๑๓	ส่งเสริมการเรียนรู้เทคโนโลยีสารสนเทศ	เพื่อส่งเสริมให้เยาวชนและประชาชนในตำบลมีความรู้ด้านการใช้เทคโนโลยีสารสนเทศ	เด็ก เยาวชนและประชาชนในตำบล	๒๐,๐๐๐	๒๐,๐๐๐	๒๐,๐๐๐	๒๐,๐๐๐	๒๐,๐๐๐	ประชาชนเข้าถึงการใช้เทคโนโลยีสารสนเทศ	ประชาชนและเยาวชนมีความรู้ด้านการใช้เทคโนโลยีสารสนเทศเพิ่มขึ้น	กองการศึกษา
๑๔	ให้ความช่วยเหลือเด็กยากจนและด้อยโอกาส	เพื่อช่วยเหลือทุนเพื่อการสงเคราะห์แก่เด็กที่ขาดทุนทรัพย์	เด็กผู้ด้อยโอกาสในตำบล	๑๐,๐๐๐	๑๐,๐๐๐	๑๐,๐๐๐	๑๐,๐๐๐	๑๐,๐๐๐	จำนวนเด็กที่ได้รับทุนการศึกษา	เด็กยากจนและด้อยโอกาสและได้รับการสนับสนุนทุนการศึกษา	กองการศึกษา
๑๕	สนับสนุนการจัดงานวันเด็กแห่งชาติ	เพื่อจัดกิจกรรมนันทนาการให้กับเด็ก เป็นการเสริมสร้างพัฒนาการที่ดีสมวัย	เด็กในสถานศึกษาและชุมชนในตำบล	๕๐,๐๐๐	๕๐,๐๐๐	๕๐,๐๐๐	๕๐,๐๐๐	๕๐,๐๐๐	จำนวนเด็กและเยาวชน	เด็กได้ทำกิจกรรมต่างๆร่วมกัน เป็นการแสดงออกที่เหมาะสมตามวัย	กองการศึกษา
๑๖	สนับสนุนการพัฒนาเด็กและเยาวชน	เพื่อส่งเสริมกิจกรรมพัฒนาเด็กและเยาวชน	เด็กและเยาวชน	๑๐๐,๐๐๐	๑๐๐,๐๐๐	๑๐๐,๐๐๐	๑๐๐,๐๐๐	๑๐๐,๐๐๐	ร้อยละของผู้ที่เข้าร่วมกิจกรรมที่มีความพึงพอใจ	เด็กและเยาวชนได้เข้าร่วมกิจกรรมอย่างเหมาะสม ใช้เวลาว่างให้เป็นประโยชน์	กองการศึกษา

๒. ยุทธศาสตร์การพัฒนาด้านสาธารณสุข การส่งเสริมคุณภาพชีวิต การศึกษา ศิลปะ การกีฬา วัฒนธรรม ประเพณี ภูมิปัญญาท้องถิ่น

๒.๑ แผนงานการศึกษา

ที่	โครงการ	วัตถุประสงค์	เป้าหมาย (ผลผลิตของ โครงการ)	งบประมาณ					ตัวชี้วัด (KPI)	ผลที่คาดว่าจะได้รับ	หน่วยงาน รับผิดชอบ หลัก
				๒๕๖๑ (บาท)	๒๕๖๒ (บาท)	๒๕๖๓ (บาท)	๒๕๖๔ (บาท)	๒๕๖๕ (บาท)			
๑๗	สนับสนุนอาหารกลางวัน สำหรับเด็กนักเรียน ให้กับโรงเรียน	เพื่อให้เด็กนักเรียนได้รับ ประทานอาหารกลางวัน ตามหลักโภชนาการ	- โรงเรียนวัดสี่แยก - โรงเรียนวัดโคกเกตุ - โรงเรียนวัดประชา - โรงเรียนวัดอมรวดี	๓,๐๐๐,๐๐๐	๓,๐๐๐,๐๐๐	๓,๐๐๐,๐๐๐	๓,๐๐๐,๐๐๐	๓,๐๐๐,๐๐๐	จำนวนเด็กนักเรียน	เด็กนักเรียนได้รับ สารอาหารที่ถูกต้องหลัก โภชนาการ	กองการศึกษา
๑๘	อุดหนุนงบประมาณ ในการจัดกิจกรรมทาง การศึกษาให้กับโรงเรียน	เพื่อให้เด็กได้รับ การพัฒนาเต็ม ประสิทธิภาพในทุกๆด้าน	- โรงเรียนวัดสี่แยก - โรงเรียนวัดโคกเกตุ - โรงเรียนวัดประชา - โรงเรียนวัดอมรวดี	๑๖๐,๐๐๐	๑๖๐,๐๐๐	-	-	-	จำนวนโรงเรียน	เด็กได้รับการพัฒนา เต็มประสิทธิภาพ ในทุกๆด้าน	กองการศึกษา

๒. ยุทธศาสตร์การพัฒนาด้านสาธารณสุข การส่งเสริมคุณภาพชีวิต การศึกษา ศิลปะ การกีฬา วัฒนธรรม ประเพณี ภูมิปัญญาท้องถิ่น

แบบ ผ.๐๒

๒.๒ แผนงานสาธารณสุข

ที่	โครงการ	วัตถุประสงค์	เป้าหมาย (ผลผลิตของ โครงการ)	งบประมาณ					ตัวชี้วัด (KPI)	ผลที่คาดว่าจะได้รับ	หน่วยงาน รับผิดชอบ หลัก
				๒๕๖๑ (บาท)	๒๕๖๒ (บาท)	๒๕๖๓ (บาท)	๒๕๖๔ (บาท)	๒๕๖๕ (บาท)			
๑	จัดซื้อวัสดุวิทยาศาสตร์ หรือการแพทย์	เพื่อควบคุมและป้องกัน โรคระบาด	โรงพยาบาลส่งเสริม สุขภาพภายในตำบล	๒๐๐,๐๐๐	๒๐๐,๐๐๐	๓๐๐,๐๐๐	๓๐๐,๐๐๐	๓๐๐,๐๐๐	จำนวนครัวเรือน	มีวัสดุทางการแพทย์ ในการควบคุมและ กำจัดโรค	กอง สาธารณสุข
๒	จัดซื้อเครื่องพ่นยา กำจัดยุง	เพื่อป้องกันการแพร่ ระบาดของโรค ไข้เลือดออก	จัดซื้อเครื่องพ่นยา กำจัดยุง	๒๐๐,๐๐๐	๒๐๐,๐๐๐	๒๐๐,๐๐๐	๒๐๐,๐๐๐	๒๐๐,๐๐๐	จำนวนผู้ป่วย ไข้เลือดออกลดลง	ประชาชนมีความ ปลอดภัยจากโรค และมีอุปกรณ์สำหรับ ปฏิบัติงานเพียงพอ	กอง สาธารณสุข
๓	ป้องกันและควบคุม โรคติดต่อและ โรคไม่ติดต่อ	เพื่อเป็นการเฝ้าระวังการ ระบาดของโรคเบื้องต้น	ทุกครัวเรือน	๑๐๐,๐๐๐	๑๐๐,๐๐๐	๑๐๐,๐๐๐	๑๐๐,๐๐๐	๑๐๐,๐๐๐	จำนวนโครงการ	ประชาชนมีสุขภาพที่ แข็งแรงและรู้จัก จัดการด้านสุขภาพ ของตนเอง	กอง สาธารณสุข
๔	ป้องกันการแพร่ระบาดของ โรคเอดส์และ โรคติดต่อทางเพศสัมพันธ์	เพื่อให้เยาวชนและ ประชาชนมีความรู้และ ตระหนักถึงปัญหาโรคเอดส์	เยาวชนและประชาชน ในตำบล	๑๕๐,๐๐๐	๑๕๐,๐๐๐	๑๕๐,๐๐๐	๑๕๐,๐๐๐	๑๕๐,๐๐๐	เยาวชนตระหนัก ถึงปัญหาโรคเอดส์	เยาวชนและประชาชน มีความรู้และรู้จักการ ป้องกันการติดเชื้อเอดส์	กอง สาธารณสุข

๒. ยุทธศาสตร์การพัฒนาด้านสาธารณสุข การส่งเสริมคุณภาพชีวิต การศึกษา ศิลปะ การกีฬา วัฒนธรรม ประเพณี ภูมิปัญญาท้องถิ่น

๒.๒ แผนงานสาธารณสุข

ที่	โครงการ	วัตถุประสงค์	เป้าหมาย (ผลผลิตของ โครงการ)	งบประมาณ					ตัวชี้วัด (KPI)	ผลที่คาดว่าจะได้รับ	หน่วยงาน รับผิดชอบ หลัก
				๒๕๖๑ (บาท)	๒๕๖๒ (บาท)	๒๕๖๓ (บาท)	๒๕๖๔ (บาท)	๒๕๖๕ (บาท)			
๕	สนับสนุนงบประมาณ เพื่อดำเนินงาน ตามแนวทางโครงการ พระราชดำริด้าน สาธารณสุข	เพื่อสนับสนุนการ ดำเนินงานตามแนวทาง โครงการพระราชดำริ ด้านสาธารณสุข	สนับสนุนงบประมาณ ให้หมู่บ้าน ๙ หมู่บ้าน แห่งละ ๒๐,๐๐๐ บาท	๑๘๐,๐๐๐	๑๘๐,๐๐๐	๑๘๐,๐๐๐	๑๘๐,๐๐๐	๑๘๐,๐๐๐	ทุกหมู่บ้านสามารถ ดำเนินการโครงการ ด้านสาธารณสุข อย่างน้อยหมู่บ้านละ ๓ โครงการ	ประชาชนในพื้นที่ ตำบลปลายโพงพาง มีคุณภาพชีวิตที่ดี	กอง สาธารณสุข
๖	โครงการสัตว์ปลอดโรค คนปลอดภัยจากโรคพิษ สุนัขบ้าตามพระปณิธาน ศาสตราจารย์ ดร. สมเด็จพระเจ้าลูกเธอ เจ้าฟ้าจุฬาภรณวลัย ลักษณ์ อัครราชกุมารี	เพื่อสำรวจข้อมูล ประชากรสุนัขและแมว เพื่อดำเนินการฉีดวัคซีน ป้องกันและควบคุมโรค พิษสุนัขบ้า	สุนัขและแมว ทั้งหมดที่มีเจ้าของและ ไม่มีเจ้าของ ในพื้นที่หมู่ที่ ๑ - ๙	๖๖,๐๐๐	๖๙,๓๐๐	๑๐๐,๐๐๐	๑๐๐,๐๐๐	๑๐๐,๐๐๐	มีฐานข้อมูล ประชากรสุนัข และแมว และไม่พบ การระบาดของ โรคพิษสุนัขบ้า ในพื้นที่	สามารถควบคุมการ เกิดโรคพิษสุนัขบ้า ได้	กอง สาธารณสุข

๒. ยุทธศาสตร์การพัฒนาด้านสาธารณสุข การส่งเสริมคุณภาพชีวิต การศึกษา ศิลปะ การกีฬา วัฒนธรรม ประเพณี ภูมิปัญญาท้องถิ่น

แบบ ผ.๐๒

๒.๓ แผนงานสังคมสงเคราะห์

ที่	โครงการ	วัตถุประสงค์	เป้าหมาย (ผลผลิตของ โครงการ)	งบประมาณ					ตัวชี้วัด (KPI)	ผลที่คาดว่าจะ ได้รับ	หน่วยงาน รับผิดชอบ หลัก
				๒๕๖๑ (บาท)	๒๕๖๒ (บาท)	๒๕๖๓ (บาท)	๒๕๖๔ (บาท)	๒๕๖๕ (บาท)			
๑	โครงการพัฒนาศักยภาพ กลุ่มสตรีตำบล ปลายโพงพง	เพื่อเสริมสร้างศักยภาพ ในการพัฒนาตนเองให้ เป็นที่ยอมรับต่อสังคม และสร้างความเชื่อมั่นให้ ผู้นำสตรีมีความเข้มแข็ง	จัดอบรมผู้นำสตรี ตำบลปลายโพงพง จำนวน ๓๐ คน	-	-	๓๐,๐๐๐	๓๐,๐๐๐	๓๐,๐๐๐	ร้อยละของผู้ที่ เข้าร่วมกิจกรรม ที่มีความพึงพอใจ	กลุ่มสตรีมีศักยภาพ ในด้านต่างๆมากขึ้น	สำนักปลัด (งาน สวัสดิการ)
๒	อุดหนุนค่าป่วยการ สำหรับนักบริบาล ท้องถิ่น	เพื่อสนับสนุนค่าป่วยการ สำหรับนักบริบาลท้องถิ่น เพื่อดูแลกลุ่มผู้สูงอายุ ช่วยเหลือตัวเองไม่ได้ (ติดบ้าน/ติดเตียง)	จัดการดำเนินการดูแล กลุ่มผู้สูงอายุตาม แผนการดูแล	-	-	๒๐๐,๐๐๐	๒๐๐,๐๐๐	๒๐๐,๐๐๐	จำนวนผู้สูงอายุ	ผู้สูงอายุ ผู้ป่วย ติดเตียงได้รับ การสงเคราะห์	สำนักปลัด (งาน สวัสดิการ)
๓	สร้างสิ่งอำนวยความสะดวก และสภาพแวดล้อม สำหรับคนพิการ	เพื่อให้มีสิ่งอำนวยความสะดวก ให้กับผู้พิการ	สร้างสิ่งอำนวยความสะดวก สำหรับคนพิการ	๑๐๐,๐๐๐	๑๐๐,๐๐๐	๑๐๐,๐๐๐	๑๐๐,๐๐๐	๑๐๐,๐๐๐	ผู้พิการได้รับ ความสะดวก มากขึ้น	ผู้พิการมีสิ่งอำนวยความสะดวก ในการ ดำรงชีวิต	สำนักปลัด (งาน สวัสดิการ)
๔	สนับสนุนกิจกรรมศูนย์ พัฒนาครอบครัว ตำบลปลายโพงพง	เพื่อส่งเสริมให้สถาบัน ครอบครัวอบอุ่นและ เข้มแข็ง	สถาบันครอบครัว	๕๐,๐๐๐	๕๐,๐๐๐	๕๐,๐๐๐	๕๐,๐๐๐	๕๐,๐๐๐	เสริมสร้าง สถาบันครอบครัว	สถาบันครอบครัว มีความเข้มแข็ง ส่งผลให้ชุมชน เกิดความเข้มแข็ง	สำนักปลัด (งาน สวัสดิการ)

๒. ยุทธศาสตร์การพัฒนาด้านสาธารณสุข การส่งเสริมคุณภาพชีวิต การศึกษา ศิลปะ การกีฬา วัฒนธรรม ประเพณี ภูมิปัญญาท้องถิ่น

แบบ ผ.๐๒

๒.๓ แผนงานสังคมสงเคราะห์

ที่	โครงการ	วัตถุประสงค์	เป้าหมาย (ผลผลิตของ โครงการ)	งบประมาณ					ตัวชี้วัด (KPI)	ผลที่คาดว่าจะได้รับ	หน่วยงาน รับผิดชอบ หลัก
				๒๕๖๑ (บาท)	๒๕๖๒ (บาท)	๒๕๖๓ (บาท)	๒๕๖๔ (บาท)	๒๕๖๕ (บาท)			
๕	โครงการศึกษาดูงาน ศูนย์พัฒนาครอบครัว ต้นแบบ	เพื่อให้คณะทำงาน ในศูนย์พัฒนาครอบครัว ได้แลกเปลี่ยนเรียนรู้ และนำไปประยุกต์ใช้ กับศูนย์พัฒนาครอบครัว ในตำบลปลายโพงพาง	คณะทำงานศูนย์พัฒนา ครอบครัวตำบล ปลายโพงพาง	-	-	๓๐,๐๐๐	-	-	คณะทำงานศูนย์ พัฒนาครอบครัว นำความรู้ที่ได้มาใช้ ไม่น้อยกว่าร้อยละ๗๐	ศูนย์พัฒนาครอบครัว ตำบลปลายโพงพาง มีประสิทธิภาพ ในการดำเนินงาน มากขึ้น	สำนักปลัด (งาน สวัสดิการ)

๒. ยุทธศาสตร์การพัฒนาด้านสาธารณสุข การส่งเสริมคุณภาพชีวิต การศึกษา ศิลปะ การกีฬา วัฒนธรรม ประเพณี ภูมิปัญญาท้องถิ่น

แบบ ผ.๐๒

๒.๔ แผนงานการศาสนาและวัฒนธรรมและนันทนาการ

ที่	โครงการ	วัตถุประสงค์	เป้าหมาย (ผลผลิตของ โครงการ)	งบประมาณ					ตัวชี้วัด (KPI)	ผลที่คาดว่าจะได้รับ	หน่วยงาน รับผิดชอบ หลัก
				๒๕๖๑ (บาท)	๒๕๖๒ (บาท)	๒๕๖๓ (บาท)	๒๕๖๔ (บาท)	๒๕๖๕ (บาท)			
๑	ฝึกอบรมและศึกษาดูงาน ด้านการศึกษา ศาสนา และวัฒนธรรม ประเพณี	เพื่อให้เด็กและเยาวชน ได้เรียนรู้จากสถานที่จริง รู้จักการปฏิบัติตนและรู้จัก อนุรักษ์	เด็กและเยาวชน	๑๐๐,๐๐๐	๑๐๐,๐๐๐	๑๐๐,๐๐๐	๑๐๐,๐๐๐	๑๐๐,๐๐๐	ร้อยละของผู้ที่ เข้าร่วมกิจกรรม ที่มีความพึงพอใจ	เด็ก เยาวชน รู้จัก ปฏิบัติตนได้อย่าง ถูกต้อง	กองการศึกษา
๒	จัดการแข่งขันกีฬา ภายในตำบล	เพื่อส่งเสริมการออก กำลังกาย การเล่นกีฬา และความสามัคคีในชุมชน	เด็ก เยาวชนและ ประชาชนในตำบล	๕๐,๐๐๐	๕๐,๐๐๐	๕๐,๐๐๐	๕๐,๐๐๐	๕๐,๐๐๐	ร้อยละของผู้ที่ เข้าร่วมกิจกรรม ที่มีความพึงพอใจ	ประชาชนสนใจ การออกกำลังกาย ใช้เวลาว่างให้เป็น ประโยชน์ ไม่พึ่งพา ยาเสพติด	กองการศึกษา
๓	จัดซื้อวัสดุกีฬา อุปกรณ์กีฬาและ เครื่องออกกำลังกาย	เพื่อให้ประชาชนมีอุปกรณ์ กีฬาในการออกกำลังกาย	จำนวน ๙ หมู่บ้าน และ ๑ ศูนย์กลาง ประจำตำบล	๙๐,๐๐๐	๙๐,๐๐๐	๑๐๐,๐๐๐	๑๐๐,๐๐๐	๑๐๐,๐๐๐	จำนวนหมู่บ้าน และ ๑ ศูนย์กลาง ประจำตำบล	ประชาชนรักการ ออกกำลังกาย	กองการศึกษา
๔	จัดงานวันสงกรานต์ หรืองานวันกตัญญู	- เพื่ออนุรักษ์วัฒนธรรม ประเพณีอันดีงาม - เพื่อให้ครอบครัวได้ พบปะและแสดงความ กตัญญูต่อผู้มีพระคุณ	จัดงานวันกตัญญูเนื่องใน เทศกาลสงกรานต์	๑๐๐,๐๐๐	๑๐๐,๐๐๐	๑๐๐,๐๐๐	๑๐๐,๐๐๐	๑๐๐,๐๐๐	จำนวนประชาชน ที่เข้าร่วมงาน	เด็ก เยาวชน และ ประชาชนได้มี กิจกรรมร่วมกัน เพื่อรักษาวัฒนธรรม ประเพณีของไทย	กองการศึกษา

๒. ยุทธศาสตร์การพัฒนาด้านสาธารณสุข การส่งเสริมคุณภาพชีวิต การศึกษา ศิลปะ การกีฬา วัฒนธรรม ประเพณี ภูมิปัญญาท้องถิ่น

๒.๔ แผนงานการศาสนาและวัฒนธรรมและนันทนาการ

ที่	โครงการ	วัตถุประสงค์	เป้าหมาย (ผลผลิตของ โครงการ)	งบประมาณ					ตัวชี้วัด (KPI)	ผลที่คาดว่าจะได้รับ	หน่วยงาน รับผิดชอบ หลัก
				๒๕๖๑ (บาท)	๒๕๖๒ (บาท)	๒๕๖๓ (บาท)	๒๕๖๔ (บาท)	๒๕๖๕ (บาท)			
๕	จัดงานและกิจกรรมวันสำคัญของไทย	เพื่อให้ประชาชนและเยาวชนได้ตระหนักถึงความสำคัญและร่วมกิจกรรมในวันสำคัญต่างๆของไทย	จัดงานและกิจกรรมเนื่องในวาระวันสำคัญต่างๆ	๒๐๐,๐๐๐	๒๐๐,๐๐๐	๓๐๐,๐๐๐	๓๐๐,๐๐๐	๓๐๐,๐๐๐	จำนวนโครงการ	เป็นการน้อมรำลึกถึงบุคคลสำคัญทางประวัติศาสตร์	กองการศึกษา
๖	สนับสนุน ส่งเสริม สืบสานอนุรักษ์วัฒนธรรม ประเพณี พื้นบ้าน และวันสำคัญต่างๆ	เพื่อร่วมอนุรักษ์วัฒนธรรม ประเพณีพื้นบ้านและวันสำคัญของไทยให้คงอยู่	วัฒนธรรมพื้นบ้านและประเพณีของไทย	๑๐๐,๐๐๐	๑๐๐,๐๐๐	๑๐๐,๐๐๐	๑๐๐,๐๐๐	๑๐๐,๐๐๐	จำนวนโครงการ	วัฒนธรรม ประเพณี และวันสำคัญต่างๆได้รับการอนุรักษ์สืบสาน	กองการศึกษา
๗	สนับสนุนงบประมาณในการจัดกิจกรรมทางศาสนา	เพื่อสนับสนุนงบประมาณในการจัดกิจกรรมทางศาสนา	วัดและมัสยิดในพื้นที่	๙๐,๐๐๐	๙๐,๐๐๐	๙๐,๐๐๐	๙๐,๐๐๐	๙๐,๐๐๐	จำนวนวัดและมัสยิด	กิจกรรมทางศาสนาได้รับการส่งเสริม	กองการศึกษา

๒. ยุทธศาสตร์การพัฒนาด้านสาธารณสุข การส่งเสริมคุณภาพชีวิต การศึกษา ศิลปะ การกีฬา วัฒนธรรม ประเพณี ภูมิปัญญาท้องถิ่น

แบบ ผ.๐๒

๒.๕ แผนงานงบกลาง

ที่	โครงการ	วัตถุประสงค์	เป้าหมาย (ผลผลิตของ โครงการ)	งบประมาณ					ตัวชี้วัด (KPI)	ผลที่คาดว่าจะได้รับ	หน่วยงาน รับผิดชอบ หลัก
				๒๕๖๑ (บาท)	๒๕๖๒ (บาท)	๒๕๖๓ (บาท)	๒๕๖๔ (บาท)	๒๕๖๕ (บาท)			
๑	สนับสนุนสมทบ ระบบกองทุน หลักประกันสุขภาพ	เพื่อเป็นการส่งเสริม สนับสนุน สมทบ งบประมาณให้กับ กองทุนระบบหลักประกัน สุขภาพในระดับท้องถิ่น หรือพื้นที่	กองทุนระบบหลัก ประกันสุขภาพ	๑๕๐,๐๐๐	๑๕๐,๐๐๐	๒๐๐,๐๐๐	๒๐๐,๐๐๐	๒๐๐,๐๐๐	จำนวนประชากร ในตำบล	ประชาชนได้รับ การส่งเสริมสุขภาพ และการบริการ อย่างทั่วถึง	กอง สาธารณสุข

ยุทธศาสตร์จังหวัดที่ ๑ สร้างเสริมและพัฒนาให้เป็นศูนย์กลางการท่องเที่ยวเชิงอนุรักษ์และวัฒนธรรมที่สอดคล้องกับวิถีชีวิตอย่างยั่งยืน
- ยุทธศาสตร์การพัฒนาของ อปท. ในเขตจังหวัดที่ ๓ การพัฒนาด้านการจัดระเบียบชุมชน/สังคม การรักษาความสงบเรียบร้อย

แบบ ผ.๐๒

๓. ยุทธศาสตร์การพัฒนาด้านการจัดระเบียบชุมชน/สังคม การรักษาความสงบเรียบร้อย

๓.๑ แผนงานการรักษาความสงบภายในฯ

ที่	โครงการ	วัตถุประสงค์	เป้าหมาย (ผลผลิตของ โครงการ)	งบประมาณ					ตัวชี้วัด (KPI)	ผลที่คาดว่าจะ ได้รับ	หน่วยงาน รับผิดชอบ หลัก
				๒๕๖๑ (บาท)	๒๕๖๒ (บาท)	๒๕๖๓ (บาท)	๒๕๖๔ (บาท)	๒๕๖๕ (บาท)			
๑	จัดเครื่องมือป้องกัน และบรรเทาสาธารณภัย ในพื้นที่	เพื่อให้มีระบบการ ป้องกันภัยเบื้องต้น ในหมู่บ้าน	จำนวน ๙ หมู่บ้าน	๑๐๐,๐๐๐	๑๐๐,๐๐๐	๒๐๐,๐๐๐	๒๐๐,๐๐๐	๒๐๐,๐๐๐	จำนวนประชาชน มีความปลอดภัย ในชีวิตและ ทรัพย์สินเพิ่มขึ้น	มีเครื่องมือในการ ป้องกันภัยเบื้องต้น มีความปลอดภัย ในชีวิตและทรัพย์สิน	สำนักปลัด (งาน ป้องกันฯ)
๒	พัฒนาศักยภาพ อาสาสมัครป้องกันภัย	เพื่อเพิ่มศักยภาพในการ การป้องกันภัยให้กับ ประชาชนและอาสาสมัคร ป้องกันภัยในหมู่บ้าน	ประชาชนและอาสาสมัคร ป้องกันภัยในหมู่บ้าน	๕๐,๐๐๐	๕๐,๐๐๐	๕๐,๐๐๐	๕๐,๐๐๐	๕๐,๐๐๐	อาสาสมัครมี ความรู้ในการ ปฏิบัติงาน เพิ่มขึ้น	ประชาชนและอาสา สมัครป้องกันภัย มีความรู้วิธีการ ป้องกันภัยที่ถูกต้อง	สำนักปลัด (งาน ป้องกันฯ)
๓	ช่วยเหลือผู้ประสบ สาธารณภัยในตำบล	เพื่อช่วยเหลือผู้ประสบ สาธารณภัยต่างๆ ในตำบล	ผู้ประสบสาธารณภัย ในตำบล	๕๐,๐๐๐	๕๐,๐๐๐	๕๐,๐๐๐	๕๐,๐๐๐	๕๐,๐๐๐	จำนวนครัวเรือน ที่ได้รับ การช่วยเหลือ	ผู้ได้รับความเดือดร้อน จากเหตุสาธารณภัย ได้รับการช่วยเหลือ	สำนักปลัด (งาน ป้องกันฯ)
๔	รณรงค์สร้าง ความ ปลอดภัยบนท้องถนน	เพื่อส่งเสริมความรู้และ รณรงค์ให้ประชาชนใช้รถ ใช้ถนนด้วยความปลอดภัย	ภายในตำบล	๒๐,๐๐๐	๒๐,๐๐๐	๒๐,๐๐๐	๒๐,๐๐๐	๒๐,๐๐๐	อุบัติเหตุลดลง	ประชาชนมีความรู้ และตระหนักถึง ความปลอดภัย ในการขับขี่	สำนักปลัด (งาน ป้องกันฯ)

๓. ยุทธศาสตร์การพัฒนาด้านการจัดระเบียบชุมชน/สังคม การรักษาความสงบเรียบร้อย

๓.๒ แผนงานสร้างความเข้มแข็งของชุมชน

ที่	โครงการ	วัตถุประสงค์	เป้าหมาย (ผลผลิตของ โครงการ)	งบประมาณ					ตัวชี้วัด (KPI)	ผลที่คาดว่าจะได้รับ	หน่วยงาน รับผิดชอบ หลัก
				๒๕๖๑ (บาท)	๒๕๖๒ (บาท)	๒๕๖๓ (บาท)	๒๕๖๔ (บาท)	๒๕๖๕ (บาท)			
๑	รณรงค์และส่งเสริมกิจกรรมด้านการป้องกันแก้ไขและให้ความรู้เกี่ยวกับยาเสพติด	เพื่อให้ประชาชนมีความรู้และรู้จักป้องกันตนเองไม่ให้ยุ่งเกี่ยวกับยาเสพติด	ประชาชนและเยาวชน	๕๐,๐๐๐	๕๐,๐๐๐	๕๐,๐๐๐	๕๐,๐๐๐	๕๐,๐๐๐	ลดและป้องกันปัญหาเสพติด	ปัญหาเสพติดลดลง	สำนักปลัด (งานป้องกันฯ)
๒	จัดการแข่งขันกีฬาผู้นำท้องถิ่น - ท้องที่ด้านกีฬาเสพติด	เพื่อส่งเสริมการออกกำลังกายการเล่นกีฬาและความสามัคคีในชุมชน	ผู้นำท้องถิ่น-ท้องที่	๓๐,๐๐๐	๓๐,๐๐๐	๕๐,๐๐๐	๕๐,๐๐๐	๕๐,๐๐๐	สร้างความสามัคคีลดและป้องกันปัญหาเสพติด	ชุมชนมีความเข้มแข็ง	สำนักปลัด (งานป้องกันฯ)
๓	ติดตั้งกล้องวงจรปิด	เพื่อใช้เป็นเครื่องมือสอดส่องความไม่สงบเรียบร้อยในพื้นที่	ภายในตำบล	๕๐๐,๐๐๐	๕๐๐,๐๐๐	๕๐๐,๐๐๐	๕๐๐,๐๐๐	๕๐๐,๐๐๐	จำนวนกล้องวงจรปิด	มีเครื่องมือสอดส่องความไม่สงบในพื้นที่สร้างความปลอดภัยในชีวิตและทรัพย์สิน	กองช่าง
๔	จัดซื้อหนังสือพิมพ์ประจำหมู่บ้าน	เพื่อมีช่องทางให้ประชาชนสามารถรับรู้ข่าวสารและทันต่อเหตุการณ์บ้านเมือง	ที่อ่านหนังสือพิมพ์ประจำหมู่บ้าน	๕๐,๐๐๐	๕๐,๐๐๐	๕๐,๐๐๐	๕๐,๐๐๐	๕๐,๐๐๐	ประชาชนมีช่องทางการรับข่าวสาร	ประชาชนรับรู้ข่าวสารและทันต่อเหตุการณ์บ้านเมืองสถานการณ์ต่างๆ	สำนักปลัด

๓. ยุทธศาสตร์การพัฒนาด้านการจัดระเบียบชุมชน/สังคม การรักษาความสงบเรียบร้อย

แบบ ผ.๐๒

๓.๒ แผนงานสร้างความเข้มแข็งของชุมชน

ที่	โครงการ	วัตถุประสงค์	เป้าหมาย (ผลผลิตของ โครงการ)	งบประมาณ					ตัวชี้วัด (KPI)	ผลที่คาดว่าจะได้รับ	หน่วยงาน รับผิดชอบ หลัก
				๒๕๖๑ (บาท)	๒๕๖๒ (บาท)	๒๕๖๓ (บาท)	๒๕๖๔ (บาท)	๒๕๖๕ (บาท)			
๕	ซ่อมแซมบ้านผู้สูงอายุ ผู้พิการ ผู้ด้อยโอกาส ในตำบล	เพื่อช่วยเหลือผู้สูงอายุ ผู้พิการ ผู้ด้อยโอกาส ในเรื่องของที่อยู่อาศัย	ผู้สูงอายุ ผู้พิการ ผู้ด้อยโอกาส	๒๐,๐๐๐	๒๐,๐๐๐	๒๐,๐๐๐	๒๐,๐๐๐	๒๐,๐๐๐	จำนวนหลัง	ผู้สูงอายุ ผู้พิการ ผู้ด้อยโอกาส ได้รับการสงเคราะห์	สำนักปลัด (งาน สวัสดิการ)
๖	อบรมให้ความรู้ด้าน ข้อมูลข่าวสาร	เพื่อให้ประชาชนได้มี ความรู้เรื่องข้อมูลข่าวสาร ของทางราชการ	ประชาชนในตำบล	๕๐,๐๐๐	๕๐,๐๐๐	๕๐,๐๐๐	๕๐,๐๐๐	๕๐,๐๐๐	ร้อยละของผู้ที่ เข้าร่วมกิจกรรม ที่มีความพึงพอใจ	ประชาชนมีความรู้ เรื่องข้อมูลข่าวสาร ของทางราชการ	สำนักปลัด
๗	อุดหนุนงบประมาณ ป้องกันและแก้ไข ปัญหาเสพติด	เพื่อสนับสนุนการจัด ระเบียบสังคม และ สนับสนุนการดำเนิน ภารกิจด้านการปราบ ปราม การป้องกันและ การบำบัดฟื้นฟูด้าน ยาเสพติด	ส่วนราชการหรือ องค์กรอื่น และ ศตส. อำเภออัมพวา	๑๐๐,๐๐๐	๑๐๐,๐๐๐	๑๐๐,๐๐๐	๑๐๐,๐๐๐	๑๐๐,๐๐๐	ปัญหาเสพติด ลดลง	ปัญหาเสพติด ลดลง	สำนักปลัด
๘	สนับสนุนกลุ่มคุณธรรม - จริยธรรม ชุมชนมุสลิม ตำบลปลายโพงพาง	เพื่อส่งเสริมและสนับสนุน ให้ประชาชนมีคุณธรรม และจริยธรรม สร้างความเข้มแข็ง ให้กับชุมชน	กลุ่มคุณธรรม-จริยธรรม	๓๐,๐๐๐	๓๐,๐๐๐	๓๐,๐๐๐	๓๐,๐๐๐	๓๐,๐๐๐	สร้างความเข้มแข็ง ในชุมชนมุสลิม	ประชาชนมีคุณธรรม จริยธรรมในการ ดำเนินชีวิตส่งผล ให้ชุมชนเข้มแข็ง	สำนักปลัด

๓. ยุทธศาสตร์การพัฒนาด้านการจัดระเบียบชุมชน/สังคม การรักษาความสงบเรียบร้อย

แบบ ผ.๐๒

๓.๓ แผนงานงบกลาง

ที่	โครงการ	วัตถุประสงค์	เป้าหมาย (ผลผลิตของ โครงการ)	งบประมาณ					ตัวชี้วัด (KPI)	ผลที่คาดว่าจะ ได้รับ	หน่วยงาน รับผิดชอบ หลัก
				๒๕๖๑ (บาท)	๒๕๖๒ (บาท)	๒๕๖๓ (บาท)	๒๕๖๔ (บาท)	๒๕๖๕ (บาท)			
๑	สนับสนุนเบี้ยยังชีพ ให้กับผู้สูงอายุ	เพื่อสนับสนุนเบี้ยยังชีพ ให้กับผู้สูงอายุ	ผู้สูงอายุในตำบล	๑๒,๕๑๐,๐๐๐ (เงินอุดหนุน)	๑๓,๒๓๐,๐๐๐ (เงินอุดหนุน)	๑๓,๙๕๐,๐๐๐ (เงินอุดหนุน)	๑๕,๓๔๕,๐๐๐ (เงินอุดหนุน)	๑๖,๑๓๗,๐๐๐ (เงินอุดหนุน)	จำนวนผู้สูงอายุ	ผู้สูงอายุได้รับ สวัสดิการจากทางรัฐ เพื่อช่วยเหลือ ความเป็นอยู่	สำนักปลัด (งาน สวัสดิการ)
๒	สนับสนุนเบี้ยยังชีพ ให้กับผู้พิการ	เพื่อสนับสนุนเบี้ยยังชีพ ให้กับผู้พิการ	ผู้พิการในตำบล	๒,๒๐๘,๐๐๐ (เงินอุดหนุน)	๒,๒๒๗,๒๐๐ (เงินอุดหนุน)	๒,๘๔๐,๖๐๐ (เงินอุดหนุน)	๓,๑๒๔,๖๖๐ (เงินอุดหนุน)	๓,๔๓๗,๒๐๐ (เงินอุดหนุน)	จำนวนผู้พิการ	ผู้พิการได้รับได้รับ สวัสดิการจากทางรัฐ เพื่อช่วยเหลือ ความเป็นอยู่	สำนักปลัด (งาน สวัสดิการ)
๓	สนับสนุนเบี้ยยังชีพ ให้กับผู้ติดเชื้อเอดส์	เพื่อสนับสนุนเบี้ยยังชีพ ให้กับผู้ติดเชื้อเอดส์	ผู้ติดเชื้อเอดส์	๓๐,๐๐๐	๓๐,๐๐๐	๓๐,๐๐๐	๓๐,๐๐๐	๓๐,๐๐๐	จำนวนผู้ติดเชื้อ เอดส์	ผู้ติดเชื้อได้รับ สวัสดิการจากทางรัฐ เพื่อช่วยเหลือ ความเป็นอยู่	สำนักปลัด (งาน สวัสดิการ)
๔	สนับสนุนกองทุน สวัสดิการชุมชน ตำบลปลายโพงพาง	เพื่อสนับสนุนการจัด สวัสดิการให้กับชุมชน	กองทุนสวัสดิการ ชุมชนตำบล ปลายโพงพาง	๑๐๐,๐๐๐	๑๐๐,๐๐๐	๑๐๐,๐๐๐	๑๐๐,๐๐๐	๑๐๐,๐๐๐	มีสวัสดิการในชุมชน	ชุมชนมีสวัสดิการ ในการช่วยเหลือ ซึ่งกันและกัน	สำนักปลัด (งาน สวัสดิการ)

ยุทธศาสตร์จังหวัดที่ ๒ สร้างเสริมและเพิ่มขีดความสามารถในการแข่งขันสินค้าเกษตรและประมง

- ยุทธศาสตร์การพัฒนาของ อปท. ในเขตจังหวัดที่ ๔ การพัฒนาและส่งเสริมเกษตรกรรม การลงทุน พาณิชยกรรม และการท่องเที่ยว

๔. ยุทธศาสตร์การพัฒนาและการส่งเสริมเกษตรกรรม การลงทุน พาณิชยกรรม และการท่องเที่ยว

๔.๑ แผนงานการเกษตร

ที่	โครงการ	วัตถุประสงค์	เป้าหมาย (ผลผลิตของ โครงการ)	งบประมาณ					ตัวชี้วัด (KPI)	ผลที่คาดว่าจะ ได้รับ	หน่วยงาน รับผิดชอบ หลัก
				๒๕๖๑ (บาท)	๒๕๖๒ (บาท)	๒๕๖๓ (บาท)	๒๕๖๔ (บาท)	๒๕๖๕ (บาท)			
๑	ฝึกอบรมอาชีพให้แก่ ประชาชนและเยาวชน	ประชาชน เยาวชนมี ความรู้และมีรายได้เพิ่มขึ้น	ฝึกอบรมอาชีพให้แก่ ประชาชนในพื้นที่	๕๐,๐๐๐	๕๐,๐๐๐	๕๐,๐๐๐	๕๐,๐๐๐	๕๐,๐๐๐	ร้อยละของผู้ที่ เข้าร่วมกิจกรรม ที่มีความพึงพอใจ	ประชาชน เยาวชนมี ความรู้ที่จะประกอบ อาชีพเพิ่มขึ้น	สำนักปลัด
๒	ส่งเสริมและพัฒนางาน ด้านการเกษตรในตำบล	เพื่อสนับสนุนงานด้านการ เกษตรและพัฒนาผลผลิต ทางการเกษตรของตำบล	ส่งเสริมงานด้าน การเกษตรในตำบล	๕๐,๐๐๐	๕๐,๐๐๐	๕๐,๐๐๐	๕๐,๐๐๐	๕๐,๐๐๐	จำนวนโครงการ	งานด้านการเกษตร ได้รับการพัฒนา ผลผลิตการเกษตร มีความสมบูรณ์	สำนักปลัด
๓	อุดหนุนกลุ่มอาชีพ วิสาหกิจและผลิตภัณฑ์ ชุมชน	เพื่อสนับสนุนกลุ่มอาชีพ ธุรกิจชุมชนและสร้าง รายได้ให้กับประชาชน	ส่งเสริมกลุ่มอาชีพ ในตำบล	๕๐,๐๐๐	๕๐,๐๐๐	๕๐,๐๐๐	๕๐,๐๐๐	๕๐,๐๐๐	จำนวนกลุ่มอาชีพ	กลุ่มอาชีพในตำบล มีความเข้มแข็งขึ้น	สำนักปลัด
๔	สนับสนุนศูนย์บริการ และถ่ายทอดเทคโนโลยี ทางการเกษตร	เพื่อสนับสนุนงานด้าน การเกษตรและพัฒนา ผลผลิตทางการเกษตร ของตำบล	ศูนย์บริการและ ถ่ายทอดเทคโนโลยี ทางการเกษตร	๕๐,๐๐๐	๕๐,๐๐๐	๕๐,๐๐๐	๕๐,๐๐๐	๕๐,๐๐๐	จำนวนโครงการ	การพัฒนางาน ด้านการเกษตร และถ่ายทอดความรู้ มาพัฒนาการเกษตร ให้แก่ประชาชน	สำนักปลัด

๔. ยุทธศาสตร์การพัฒนาและการส่งเสริมเกษตรกรรม การลงทุน พาณิชยกรรม และการท่องเที่ยว

แบบ ผ.๐๒

๔.๒ แผนงานการศาสนาและวัฒนธรรมและนันทนาการ

ที่	โครงการ	วัตถุประสงค์	เป้าหมาย (ผลผลิตของ โครงการ)	งบประมาณ					ตัวชี้วัด (KPI)	ผลที่คาดว่าจะ ได้รับ	หน่วยงาน รับผิดชอบ หลัก
				๒๕๖๑ (บาท)	๒๕๖๒ (บาท)	๒๕๖๓ (บาท)	๒๕๖๔ (บาท)	๒๕๖๕ (บาท)			
๑	ส่งเสริมและพัฒนางาน ด้านการท่องเที่ยว	เพื่อให้การท่องเที่ยวใน ตำบลได้รับการพัฒนาให้มี ประสิทธิภาพมากขึ้น	การท่องเที่ยวได้รับ การพัฒนา	๓๐,๐๐๐	๓๐,๐๐๐	๓๐,๐๐๐	๓๐,๐๐๐	๓๐,๐๐๐	จำนวนโครงการ	จำนวนนักท่องเที่ยว เพิ่มมากขึ้น ประชาชนมีโอกาส สร้างรายได้เพิ่มขึ้น	กอง การศึกษา
๒	ปรับปรุงภูมิทัศน์ แหล่งท่องเที่ยวในตำบล	เพื่อพัฒนาฟื้นฟูแหล่ง ท่องเที่ยวและส่งเสริม การท่องเที่ยวภายในตำบล	ปรับปรุงภูมิทัศน์ แหล่งท่องเที่ยว	๕๐,๐๐๐	๕๐,๐๐๐	๕๐,๐๐๐	๕๐,๐๐๐	๕๐,๐๐๐	จำนวนสถานที่ ที่ได้รับการปรับ ภูมิทัศน์	จำนวนนักท่องเที่ยว เพิ่มมากขึ้น ประชาชนมีโอกาส สร้างรายได้เพิ่มขึ้น	กอง การศึกษา

ยุทธศาสตร์จังหวัดที่ ๔ สร้างเสริมประสิทธิภาพในการบริหารจัดการทรัพยากรธรรมชาติและสิ่งแวดล้อมอย่างมีส่วนร่วมทุกภาคส่วน

- ยุทธศาสตร์การพัฒนาของ อปท. ในเขตจังหวัดที่ ๕ การพัฒนาด้านการบริหารจัดการทรัพยากรธรรมชาติและสิ่งแวดล้อมอย่างยั่งยืน

แบบ ผ.๐๒

๕. ยุทธศาสตร์ด้านทรัพยากรธรรมชาติและสิ่งแวดล้อม

๕.๑ แผนงานสาธารณสุข

ที่	โครงการ	วัตถุประสงค์	เป้าหมาย (ผลผลิตของ โครงการ)	งบประมาณ					ตัวชี้วัด (KPI)	ผลที่คาดว่าจะ ได้รับ	หน่วยงาน รับผิดชอบ หลัก
				๒๕๖๑ (บาท)	๒๕๖๒ (บาท)	๒๕๖๓ (บาท)	๒๕๖๔ (บาท)	๒๕๖๕ (บาท)			
๑	จัดซื้อเรือพร้อม เครื่องจักรกำจัดวัชพืช	เพื่อใช้เป็นพาหนะในการ กำจัดวัชพืชในลำคลอง ที่แพร่ขยายและกีดขวาง ทางน้ำ	จัดซื้อเรือกำจัดวัชพืช	๕๐๐,๐๐๐	๕๐๐,๐๐๐	๕๐๐,๐๐๐	๕๐๐,๐๐๐	๕๐๐,๐๐๐	จำนวนเรือ กำจัดวัชพืช	มีพาหนะในการ กำจัดวัชพืช ในลำคลอง	กอง สาธารณสุข
๒	จัดซื้อเรือพร้อม เครื่องยนต์ลำเลียงวัชพืช	เพื่อใช้เป็นพาหนะในการ ลำเลียงวัชพืชที่กำจัดแล้ว	จัดซื้อเรือลำเลียง พร้อมเครื่องยนต์	๕๐๐,๐๐๐	๕๐๐,๐๐๐	๕๐๐,๐๐๐	๕๐๐,๐๐๐	๕๐๐,๐๐๐	จำนวนเรือ ลำเลียงวัชพืช	มีพาหนะในการ จัดเก็บลำเลียงวัชพืช	กอง สาธารณสุข
๓	รณรงค์ส่งเสริมอนุรักษ์ ทรัพยากรธรรมชาติและ สิ่งแวดล้อม	เพื่อรณรงค์และปลูก จิตสำนึกให้ประชาชน ร่วมกันอนุรักษ์ ทรัพยากรธรรมชาติ	พื้นที่ตำบลปลายโพงพาง	๒๐,๐๐๐	๒๐,๐๐๐	๕๐,๐๐๐	๕๐,๐๐๐	๕๐,๐๐๐	จำนวนโครงการ	ทรัพยากรธรรมชาติและ สิ่งแวดล้อม ได้รับการดูแล	กอง สาธารณสุข
๔	พัฒนาทัศนียภาพ และสถานที่สำคัญ ภายในตำบล	เพื่อพัฒนาทัศนียภาพและ สถานที่ที่สำคัญในตำบล ให้มีความสะอาด สวยงาม	พื้นที่ตำบลปลายโพงพาง	๑๐๐,๐๐๐	๑๐๐,๐๐๐	๑๐๐,๐๐๐	๑๐๐,๐๐๐	๑๐๐,๐๐๐	จำนวนโครงการ	ตำบลมีทัศนียภาพ และภูมิทัศน์สวยงาม	กอง สาธารณสุข

๕. ยุทธศาสตร์ด้านทรัพยากรธรรมชาติและสิ่งแวดล้อม

แบบ ผ.๑๒

๕.๑ แผนงานสาธารณสุข

ที่	โครงการ	วัตถุประสงค์	เป้าหมาย (ผลผลิตของ โครงการ)	งบประมาณ					ตัวชี้วัด (KPI)	ผลที่คาดว่าจะได้รับ	หน่วยงาน รับผิดชอบ หลัก
				๒๕๖๑ (บาท)	๒๕๖๒ (บาท)	๒๕๖๓ (บาท)	๒๕๖๔ (บาท)	๒๕๖๕ (บาท)			
๕	จัดหาถังขยะ	เพื่อสร้างจิตสำนึกให้ เยาวชนและประชาชน ทิ้งขยะลงในภาชนะที่จัดไว้	พื้นที่ตำบลปลายโพงพาง	๒๐๐,๐๐๐	๒๐๐,๐๐๐	๓๐๐,๐๐๐	๓๐๐,๐๐๐	๓๐๐,๐๐๐	จำนวนครัวเรือน ที่มีถังขยะเพิ่มขึ้น	ประชาชนมีจิตสำนึก รักษาความสะอาด ทิ้งขยะลงถัง	กอง สาธารณสุข
๖	การบริหารจัดการ ขยะมูลฝอยตามหลัก ๓ช.	เพื่อให้ครัวเรือนรู้จักวิธีการ กำจัดขยะมูลฝอยอย่าง ถูกหลักวิชาการ	พื้นที่ตำบลปลายโพงพาง	๕๐,๐๐๐	๕๐,๐๐๐	๕๐,๐๐๐	๕๐,๐๐๐	๕๐,๐๐๐	จำนวนหมู่บ้าน	ประชาชนรู้จักวิธี จัดการขยะมูลฝอย ด้วยตนเองโดยเริ่มต้น จากในครัวเรือน	กอง สาธารณสุข
๗	พื้นที่กักเก็บน้ำเพื่อ อุปโภคในพื้นที่การเกษตร	เพื่อจัดให้มีพื้นที่กักเก็บน้ำ เพื่อการอุปโภค	ขุดลอกลำประโดงเพื่อใช้ เป็นพื้นที่กักเก็บน้ำ	๑๐๐,๐๐๐	๑๐๐,๐๐๐	๑๐๐,๐๐๐	๑๐๐,๐๐๐	๑๐๐,๐๐๐	จำนวนครัวเรือน ที่มีแหล่งกักเก็บ น้ำเพิ่มขึ้น	ประชาชนมีแหล่ง กักเก็บน้ำอยู่ในพื้นที่ การเกษตรเพื่อใช้ในการ อุปโภค	กอง สาธารณสุข
๘	รณรงค์อนุรักษ์รักษา แม่น้ำลำคลองกำจัด สิ่งปฏิกูลและผักตบชวา	เพื่อรณรงค์ให้ประชาชน ร่วมกันอนุรักษ์แม่น้ำ ลำคลองให้ใสสะอาด	ลำคลองสาธารณะ ในพื้นที่	๑๐๐,๐๐๐	๑๐๐,๐๐๐	๑๐๐,๐๐๐	๑๐๐,๐๐๐	๑๐๐,๐๐๐	จำนวนลำคลอง	ประชาชนมีจิตสำนึก จะร่วมกันอนุรักษ์ แม่น้ำลำคลอง	กอง สาธารณสุข
๙	การรักษาลำประโดง ลำรางในพื้นที่	เพื่อรักษาทางน้ำสำหรับ ลำประโดง ลำรางที่มีพื้นที่ เชื่อมต่อกัน เพื่อให้น้ำยังคง มีทางไหลผ่าน	ลำประโดง ลำราง ในพื้นที่	๑๐๐,๐๐๐	๑๐๐,๐๐๐	๑๐๐,๐๐๐	๑๐๐,๐๐๐	๑๐๐,๐๐๐	จำนวนลำประโดง	ประชาชนเห็นความ สำคัญของการคงไว้ซึ่ง ลำประโดง ลำราง เพื่อรักษาทางน้ำ	กอง สาธารณสุข

ยุทธศาสตร์จังหวัดที่ ๕ สร้างเสริมประสิทธิภาพการบริหารจัดการภาครัฐให้มีความพร้อมเป็นประชาคมอาเซียน

- ยุทธศาสตร์การพัฒนาของ อปท. ในเขตจังหวัดที่ ๖ การพัฒนาด้านการบริหารกิจการบ้านเมืองและสังคมที่ดี

๖. ยุทธศาสตร์การพัฒนาด้านการบริหารจัดการกิจการบ้านเมือง และสังคมที่ดี

๖.๑ แผนงานบริหารงานทั่วไป

ที่	โครงการ	วัตถุประสงค์	เป้าหมาย (ผลผลิตของ โครงการ)	งบประมาณ					ตัวชี้วัด (KPI)	ผลที่คาดว่าจะได้รับ	หน่วยงาน รับผิดชอบ หลัก
				๒๕๖๑ (บาท)	๒๕๖๒ (บาท)	๒๕๖๓ (บาท)	๒๕๖๔ (บาท)	๒๕๖๕ (บาท)			
๑	ส่งเสริมการประชาคม การมีส่วนร่วมของ ประชาชน	เพื่อเป็นเวทีพบปะ แลกเปลี่ยนให้ประชาชน ได้ร่วมแสดงความคิดเห็น ต่างๆ	การจัดเวทีประชาคม ในตำบล	๒๐,๐๐๐	๒๐,๐๐๐	๒๐,๐๐๐	๒๐,๐๐๐	๒๐,๐๐๐	อปท.ได้รับ ทราบปัญหา ความต้องการ ของประชาชน	ประชาชนมีส่วนร่วม คิด ร่วมวางแผน ร่วมแก้ปัญหา เพื่อการพัฒนา	สำนักปลัด
๒	ส่งเสริมกระบวนการ ประชาธิปไตย	เพื่อส่งเสริมการมีส่วนร่วม ในแบบประชาธิปไตย	ประชาชนในตำบล	๒๐,๐๐๐	๒๐,๐๐๐	๒๐,๐๐๐	๒๐,๐๐๐	๒๐,๐๐๐	มีเวทีแสดง ความคิดเห็น ของประชาชน	ประชาชนได้มีโอกาส แสดงความคิดเห็น มากขึ้น	สำนักปลัด
๓	รณรงค์การจัดเก็บ ภาษีอากร	เพื่อให้ระบบการจัดเก็บ รายได้มีประสิทธิภาพ มากขึ้น	ผู้ชำระภาษี	๒๐,๐๐๐	๒๐,๐๐๐	๒๐,๐๐๐	๒๐,๐๐๐	๒๐,๐๐๐	อปท.มีรายได้ จากการจัดเก็บ ภาษีเพิ่มมากขึ้น	ประชาชนรู้และ ตระหนักถึงหน้าที่ ของพลเมือง	กองคลัง
๔	อบรมเพิ่มศักยภาพสมาชิก สภาอปท. คณะผู้บริหาร พนักงานส่วนท้องถิ่น ลูกจ้างและพนักงานจ้าง กลุ่มองค์กรและผู้นำชุมชน	เพื่อเป็นการเพิ่มทักษะ ความรู้ความสามารถของ บุคลากรและนำมาพัฒนา หน่วยงาน	บุคลากรขององค์กร ผู้นำท้องถิ่น ผู้นำชุมชน	๓๐๐,๐๐๐	๓๐๐,๐๐๐	๓๐๐,๐๐๐	๓๐๐,๐๐๐	๓๐๐,๐๐๐	ร้อยละของผู้ที่ เข้าร่วมกิจกรรม การอบรม ที่มี ความพึงพอใจ	บุคลากรนำความรู้ มาประยุกต์ใช้ในการ ทำงานให้ก้าวหน้า ยิ่งขึ้น	สำนักปลัด

๖. ยุทธศาสตร์การพัฒนาด้านการบริหารจัดการกิจการบ้านเมือง และสังคมที่ดี

แบบ ผ.๐๒

๖.๑ แผนงานบริหารงานทั่วไป

ที่	โครงการ	วัตถุประสงค์	เป้าหมาย (ผลผลิตของ โครงการ)	งบประมาณ					ตัวชี้วัด (KPI)	ผลที่คาดว่าจะได้รับ	หน่วยงาน รับผิดชอบ หลัก
				๒๕๖๑ (บาท)	๒๕๖๒ (บาท)	๒๕๖๓ (บาท)	๒๕๖๔ (บาท)	๒๕๖๕ (บาท)			
๕	สนับสนุนการจัดงาน ท้องถิ่นไทย	เพื่อสร้างความสามัคคี ในหมู่องค์กรปกครอง ส่วนท้องถิ่น	องค์กรปกครองส่วน ท้องถิ่นในเขตอัมพวา	๒๐,๐๐๐	๒๐,๐๐๐	๒๐,๐๐๐	๒๐,๐๐๐	๒๐,๐๐๐	สร้างความเข้มแข็ง ระหว่าง อบท	มีการทำกิจกรรมที่ดี ร่วมกันระหว่าง อบท.	สำนักปลัด
๖	พัฒนาและบริหารจัดการ แผนที่ภาษีและทรัพย์สิน	เพื่อให้ระบบการจัดเก็บ รายได้มีประสิทธิภาพที่ดี	พัฒนาระบบ แผนที่ภาษีและทรัพย์สิน	๑๐๐,๐๐๐	๑๐๐,๐๐๐	๔๐๐,๐๐๐	๔๐๐,๐๐๐	๔๐๐,๐๐๐	ระบบแผนที่ภาษี มีประสิทธิภาพ ไม่น้อยกว่าร้อยละ๘๐	มีระบบการจัดเก็บ รายได้ที่ดีมี ประสิทธิภาพ	กองคลัง
๗	บริหารจัดการวางผังตำบล อย่างเป็นระบบ	เพื่อความเป็นระเบียบ เรียบร้อยของตำบล	ทุกหมู่บ้าน	๑๐๐,๐๐๐	๑๐๐,๐๐๐	๒๐๐,๐๐๐	๒๐๐,๐๐๐	๒๐๐,๐๐๐	มีระบบผังเมืองที่ดี	ตำบลมีการบริหาร จัดการผังเมือง อย่างเป็นระบบ	กองช่าง
๘	อุดหนุนงบประมาณ ส่วนราชการและ หน่วยงานเอกชนใน การทำกิจการอันเป็น สาธารณะประโยชน์	เพื่ออุดหนุนส่วนราชการ และหน่วยงานเอกชนใน การดำเนินการตามอำนาจ หน้าที่ที่เป็นประโยชน์ ต่อประชาชน	หน่วยงานส่วนราชการ และหน่วยงานเอกชน	๑๐๐,๐๐๐	๑๐๐,๐๐๐	๑๐๐,๐๐๐	๑๐๐,๐๐๐	๑๐๐,๐๐๐	จำนวนหน่วยงาน	เกิดการดำเนินงาน ที่ก่อให้เกิดประโยชน์ ต่อสาธารณะ	ส่วนราชการ และหน่วยงาน เอกชนต่างๆ

รายละเอียดโครงการพัฒนา
แผนพัฒนาท้องถิ่น (พ.ศ.๒๕๖๑ - ๒๕๖๕)
สำหรับ โครงการที่เกี่วข้องกับภาพขององค์กรปกครองส่วนท้องถิ่น
องค์การบริหารส่วนตำบลปลายโพงพาง

แบบ ผ.๐๒/๑

ยุทธศาสตร์จังหวัดที่ ๓ สร้างเสริมและพัฒนาคุณภาพชีวิตของประชาชนและสังคมให้มีความมั่นคงเข้มแข็งและดำรงชีวิตตามหลักปรัชญาของเศรษฐกิจพอเพียง
 - ยุทธศาสตร์การพัฒนาของ อปท. ในเขตจังหวัดที่ ๑ การพัฒนาด้านโครงสร้างพื้นฐาน

๑. ยุทธศาสตร์การพัฒนาด้านโครงสร้างพื้นฐาน

๑.๑ แผนงานอุตสาหกรรมและการโยธา

ที่	โครงการ	วัตถุประสงค์	เป้าหมาย (ผลผลิตของโครงการ)	งบประมาณและที่ผ่านมา					ตัวชี้วัด (KPI)	ผลที่คาดว่าจะได้รับ	หน่วยงาน รับผิดชอบหลัก
				๒๕๖๑ (บาท)	๒๕๖๒ (บาท)	๒๕๖๓ (บาท)	๒๕๖๔ (บาท)	๒๕๖๕ (บาท)			
๑	ก่อสร้างถนนแอสฟัลต์ติกคอนกรีต สายบ้านวัดประชา-ศาลตาขุน หมู่ที่ ๒ หมู่ที่ ๕ ตำบลปลายโพงพาง อำเภออัมพวา จังหวัดสมุทรสงคราม	เพื่อให้ประชาชน มีเส้นทางใช้ในการ คมนาคมที่ สะดวกรวดเร็ว	ก่อสร้างถนนแอสฟัลต์ติกคอนกรีต ขนาดกว้างเฉลี่ย ๖.๐๐ เมตร ระยะทางยาว ๑,๐๐๐.๐๐ เมตร	๓,๐๐๐,๐๐๐	-	-	-	-	จำนวนครัวเรือน ที่มีการคมนาคม สะดวกรวดเร็ว เพิ่มมากขึ้น	ประชาชนได้รับ ความสะดวก ในการคมนาคม	อบจ.สส.
๒	ก่อสร้างถนนผิวจราจรหินคลุก สายบ้านสี่แยก โคกเกตุ วัดประชา หมู่ที่ ๗ หมู่ที่ ๔ หมู่ที่ ๒ พร้อมสะพานท่อลอดเหลี่ยม คสล. ตำบลปลายโพงพาง อำเภออัมพวา จังหวัดสมุทรสงคราม	เพื่อให้ประชาชน มีเส้นทางใช้ในการ คมนาคมที่ สะดวกรวดเร็ว	ก่อสร้างถนนผิวจราจรหินคลุก ขนาดกว้างเฉลี่ย ๖.๐๐ เมตร ระยะทางยาว ๒๐๐.๐๐ เมตร พร้อมสะพานท่อลอดเหลี่ยม คสล. จำนวน ๑ แห่ง	-	๑,๕๐๐,๐๐๐	-	-	-	จำนวนครัวเรือน ที่มีการคมนาคม สะดวกรวดเร็ว เพิ่มมากขึ้น	ประชาชนได้รับ ความสะดวก ในการคมนาคม	อบจ.สส.

รายละเอียดโครงการพัฒนา
แผนพัฒนาท้องถิ่น (พ.ศ.๒๕๖๑ - ๒๕๖๕)
สำหรับ โครงการที่เกี่วข้องกับขององค์กรปกครองส่วนท้องถิ่น
องค์การบริหารส่วนตำบลปลายโพงพาง

แบบ ๐๒/๑

ที่	โครงการ	วัตถุประสงค์	เป้าหมาย (ผลผลิตของโครงการ)	งบประมาณและที่ผ่านมา					ตัวชี้วัด (KPI)	ผลที่คาดว่าจะได้รับ	หน่วยงาน รับผิดชอบหลัก
				๒๕๖๑ (บาท)	๒๕๖๒ (บาท)	๒๕๖๓ (บาท)	๒๕๖๔ (บาท)	๒๕๖๕ (บาท)			
๓	ปรับปรุงขยายไหล่ทางผิวจราจร แอสฟัลท์ติกคอนกรีต สายวัดวงภูมิ หมู่ที่ ๖ หมู่ที่ ๑ ตำบลปลายโพงพาง เชื่อมตำบลสวนหลวง อำเภออัมพวา จังหวัดสมุทรสงคราม	เพื่อให้ประชาชน มีเส้นทางใช้ ในการคมนาคมที่ สะดวกรวดเร็ว	ปรับปรุงขยายไหล่ทางผิวจราจร แอสฟัลท์ติกคอนกรีต ขนาดกว้างเฉลี่ย ๖.๐๐ เมตร ระยะทางยาว ๗๒๐.๐๐ เมตร	-	-	๒,๓๗๖,๐๐๐	-	-	จำนวนครัวเรือน ที่มีการคมนาคม สะดวกรวดเร็ว เพิ่มมากขึ้น	ประชาชนได้รับ ความสะดวก ในการคมนาคม	อบจ.สส.
๔	ก่อสร้างถนนแอสฟัลท์ติกคอนกรีต สายโคกเกตุ บ้านวัดอมรวดี พร้อมสะพาน คสล. ข้ามลำประโดงตาแก้ว หมู่ที่ ๗ หมู่ที่ ๔ หมู่ ๒ ตำบลปลายโพงพาง อำเภออัมพวา จังหวัดสมุทรสงคราม	เพื่อให้ประชาชน มีเส้นทางใช้ ในการคมนาคมที่ สะดวกรวดเร็ว	ก่อสร้างถนนแอสฟัลท์ติกคอนกรีต ขนาดกว้างเฉลี่ย ๖.๐๐ เมตร ระยะทางยาว ๗๐๐.๐๐ เมตร พร้อมสะพาน คสล.ข้ามลำประโดง จำนวน ๑ แห่ง	-	-	-	๔,๖๐๐,๐๐๐	-	จำนวนครัวเรือน ที่มีการคมนาคม สะดวกรวดเร็ว เพิ่มมากขึ้น	ประชาชนได้รับ ความสะดวก ในการคมนาคม	อบจ.สส.
๕	ปรับปรุงผิวจราจรแอสฟัลท์ติกคอนกรีต สายวัดสี่แยก-วัดประชา หมู่ที่ ๘ หมู่ที่ ๗ ตำบลปลายโพงพาง อำเภออัมพวา จังหวัดสมุทรสงคราม	เพื่อให้ประชาชน มีเส้นทางใช้ ในการคมนาคมที่ สะดวกรวดเร็ว	ปรับปรุงผิวจราจร แอสฟัลท์ติกคอนกรีต ขนาดกว้างเฉลี่ย ๘.๐๐ เมตร ระยะทางยาว ๑,๙๐๙.๐๐ เมตร	-	๘,๐๐๐,๐๐๐	-	-	-	จำนวนครัวเรือน ที่มีการคมนาคม สะดวกรวดเร็ว เพิ่มมากขึ้น	ประชาชนได้รับ ความสะดวก ในการคมนาคม	อบจ.สส.

รายละเอียดโครงการพัฒนา
แผนพัฒนาท้องถิ่น (พ.ศ.๒๕๖๑ - ๒๕๖๕)
สำหรับ โครงการที่เกี่วข้องกับภาพขององค์กรปกครองส่วนท้องถิ่น
องค์การบริหารส่วนตำบลปลายโพงพาง

แบบ ผ.๐๒/๑

ที่	โครงการ	วัตถุประสงค์	เป้าหมาย (ผลผลิตของโครงการ)	งบประมาณและที่ผ่านมา					ตัวชี้วัด (KPI)	ผลที่คาดว่าจะได้รับ	หน่วยงาน รับผิดชอบหลัก
				๒๕๖๑ (บาท)	๒๕๖๒ (บาท)	๒๕๖๓ (บาท)	๒๕๖๔ (บาท)	๒๕๖๕ (บาท)			
๖	ก่อสร้างถนนผิวจราจรหินคลุกสายหมู่ที่ ๗ หมู่ที่ ๔ ตำบลปลายโพงพาง อำเภออัมพวา จังหวัดสมุทรสงคราม	เพื่อให้ประชาชนมีเส้นทางใช้ในการคมนาคมที่สะดวกรวดเร็ว	ก่อสร้างถนนผิวจราจรหินคลุกขนาดกว้างเฉลี่ย ๖.๐๐ เมตร ระยะทางยาว ๕๐๐.๐๐ เมตร	-	๑,๕๐๐,๐๐๐	-	-	-	จำนวนครัวเรือนที่มีการคมนาคมสะดวกรวดเร็วเพิ่มมากขึ้น	ประชาชนได้รับความสะดวกในการคมนาคม	อบจ.สส.
๗	ก่อสร้างถนนผิวจราจรหินคลุกสายต้นหูกวาง หมู่ที่ ๘ หมู่ที่ ๗ พร้อมสะพานท่อ คสล. ตำบลปลายโพงพาง อำเภออัมพวา จังหวัดสมุทรสงคราม	เพื่อให้ประชาชนมีเส้นทางใช้ในการคมนาคมที่สะดวกรวดเร็ว	ก่อสร้างถนนผิวจราจรหินคลุกขนาดกว้างเฉลี่ย ๖.๐๐ เมตร ระยะทางยาว ๑,๒๐๐.๐๐ เมตร พร้อมสะพานท่อ คสล. จำนวน ๑ แห่ง	-	-	๓,๓๕๐,๐๐๐	-	-	จำนวนครัวเรือนที่มีการคมนาคมสะดวกรวดเร็วเพิ่มมากขึ้น	ประชาชนได้รับความสะดวกในการคมนาคม	อบจ.สส.
๘	ปรับปรุงถนนสายวัดอมรวดี พร้อมสะพาน คสล.และวางท่อระบายน้ำ หมู่ที่ ๔ ตำบลปลายโพงพาง เชื่อมตำบลบางนางลี่ อำเภออัมพวา จังหวัดสมุทรสงคราม	เพื่อให้ประชาชนมีเส้นทางใช้ในการคมนาคมที่สะดวกรวดเร็ว	ปรับปรุงถนนสายวัดอมรวดี พร้อมสะพาน คสล. และวางท่อระบายน้ำขนาดกว้างเฉลี่ย ๖.๐๐ เมตร ระยะทางยาว ๘๕๐.๐๐ เมตร	-	-	๖,๐๐๐,๐๐๐	-	-	จำนวนครัวเรือนที่มีการคมนาคมสะดวกรวดเร็วเพิ่มมากขึ้น	ประชาชนได้รับความสะดวกในการคมนาคม	อบจ.สส.

รายละเอียดโครงการพัฒนา
แผนพัฒนาท้องถิ่น (พ.ศ.๒๕๖๑ - ๒๕๖๕)
สำหรับ โครงการที่เกี่วข้องขององค์กรปกครองส่วนท้องถิ่น
องค์การบริหารส่วนตำบลปลายโพงพาง

แบบ ผ.๐๒/๑

ที่	โครงการ	วัตถุประสงค์	เป้าหมาย (ผลผลิตของโครงการ)	งบประมาณและที่ผ่านมา					ตัวชี้วัด (KPI)	ผลที่คาดว่าจะได้รับ	หน่วยงาน รับผิดชอบหลัก
				๒๕๖๑ (บาท)	๒๕๖๒ (บาท)	๒๕๖๓ (บาท)	๒๕๖๔ (บาท)	๒๕๖๕ (บาท)			
๙	ก่อสร้างหลังคาคลุมลานเอนกประสงค์ โรงเรียนวัดโคกเกตุ หมู่ที่ ๗ ตำบลปลายโพงพาง อำเภออัมพวา จังหวัดสมุทรสงคราม	เพื่อให้เยาวชน ประชาชนมี สถานที่ออก กำลังกายและ จัดกิจกรรม	ก่อสร้างหลังคาคลุมลานเอนกประสงค์ ขนาดกว้าง ๒๕.๐๐ เมตร ยาว ๔๐.๐๐ เมตร จำนวน ๑ แห่ง	-	-	-	๔,๐๐๐,๐๐๐	-	ร้อยละของ ครัวเรือน/ ประชาชนที่ได้ ใช้ประโยชน์ ในการทำ กิจกรรม	เยาวชน ประชาชน มีสุขภาพ แข็งแรงและ มีความสัมพันธ์ ที่ดีต่อกัน	อบจ.สส
๑๐	ก่อสร้างหลังคาคลุมลานเอนกประสงค์ วัดประชาโฆสิตาราม หมู่ที่ ๒ ตำบลปลายโพงพาง อำเภออัมพวา จังหวัดสมุทรสงคราม	เพื่อให้เยาวชน ประชาชนมี สถานที่ออก กำลังกายและ จัดกิจกรรม	ก่อสร้างหลังคาคลุมลานเอนกประสงค์ ขนาดกว้าง ๓๐.๐๐ เมตร ยาว ๓๕.๐๐ เมตร จำนวน ๑ แห่ง	-	-	-	๔,๐๐๐,๐๐๐	-	ร้อยละของ ครัวเรือน/ ประชาชนที่ได้ ใช้ประโยชน์ ในการทำ กิจกรรม	เยาวชน ประชาชน มีสุขภาพ แข็งแรงและ มีความสัมพันธ์ ที่ดีต่อกัน	อบจ.สส.

รายละเอียดโครงการพัฒนา
แผนพัฒนาท้องถิ่น (พ.ศ.๒๕๖๑ - ๒๕๖๕)
สำหรับ โครงการที่เกี่วข้องขององค์กรปกครองส่วนท้องถิ่น
องค์การบริหารส่วนตำบลปลายโงงพงา

แบบ ผ.๐๒/๑

ที่	โครงการ	วัตถุประสงค์	เป้าหมาย (ผลผลิตของโครงการ)	งบประมาณและที่ผ่านมา					ตัวชี้วัด (KPI)	ผลที่คาดว่าจะได้รับ	หน่วยงาน รับผิดชอบหลัก
				๒๕๖๑ (บาท)	๒๕๖๒ (บาท)	๒๕๖๓ (บาท)	๒๕๖๔ (บาท)	๒๕๖๕ (บาท)			
๑๑	ก่อสร้างหลังคาคลุมลานเอนกประสงค์ มัสยิดดำรงอิสลาม หมู่ที่ ๙ ตำบลปลายโงงพงา อำเภออัมพวา จังหวัดสมุทรสงคราม	เพื่อให้เยาวชน ประชาชนมี สถานที่ออกกำลังกายและ จัดกิจกรรม	ก่อสร้างหลังคาคลุมลานเอนกประสงค์ ขนาดกว้าง ๗.๐๐ เมตร ยาว ๑๐.๐๐ เมตร จำนวน ๑ แห่ง	-	-	-	๑,๐๐๐,๐๐๐	-	ร้อยละของ ครัวเรือน/ ประชาชนที่ได้ ใช้ประโยชน์ ในการทำ กิจกรรม	เยาวชน ประชาชน มีสุขภาพ แข็งแรงและ มีความสัมพันธ์ ที่ดีต่อกัน	อบจ.สส.
๑๒	ก่อสร้างหลังคาคลุมลานเอนกประสงค์ วัดอมรวดี หมู่ที่ ๔ ตำบลปลายโงงพงา อำเภออัมพวา จังหวัดสมุทรสงคราม	เพื่อให้เยาวชน ประชาชนมี สถานที่ออกกำลังกายและ จัดกิจกรรม	ก่อสร้างหลังคาคลุมลานเอนกประสงค์ ขนาดกว้าง ๒๕.๐๐ เมตร ยาว ๔๕.๐๐ เมตร จำนวน ๑ แห่ง	-	-	-	-	๔,๐๐๐,๐๐๐	ร้อยละของ ครัวเรือน/ ประชาชนที่ได้ ใช้ประโยชน์ ในการทำ กิจกรรม	เยาวชน ประชาชน มีสุขภาพ แข็งแรงและ มีความสัมพันธ์ ที่ดีต่อกัน	อบจ.สส.
รวม	๑๒ โครงการ			๓,๐๐๐,๐๐๐	๑๑,๐๐๐,๐๐๐	๑๑,๗๒๖,๐๐๐	๑๓,๖๐๐,๐๐๐	๔,๐๐๐,๐๐๐			

บัญชีครุภัณฑ์
แผนพัฒนาท้องถิ่น (พ.ศ.๒๕๖๑ - ๒๕๖๕)
องค์การบริหารส่วนตำบลปลายโพงพาง

ที่	แผนงาน	หมวด	ประเภท	เป้าหมาย (ผลผลิตของ ครุภัณฑ์)	งบประมาณ					หน่วยงาน รับผิดชอบ หลัก
					๒๕๖๑ (บาท)	๒๕๖๒ (บาท)	๒๕๖๓ (บาท)	๒๕๖๔ (บาท)	๒๕๖๕ (บาท)	
๑	การศึกษา	ค่าครุภัณฑ์	ครุภัณฑ์สำนักงาน	เครื่องปรับอากาศ จำนวน ๕ เครื่อง (สำหรับศูนย์พัฒนาเด็ก เล็ก)	-	-	๑๘๐,๐๐๐	-	-	กอง การศึกษา
รวม							๑๘๐,๐๐๐			

ส่วนที่ ๔

การติดตามและประเมินผล

๔.๑ การติดตามและประเมินผลยุทธศาสตร์

ตามพระราชบัญญัติกำหนดแผนและขั้นตอนการกระจายอำนาจให้แก่องค์กรปกครองส่วนท้องถิ่น พ.ศ. ๒๕๔๒ ได้กำหนดให้องค์กรปกครองส่วนท้องถิ่น มีอำนาจและหน้าที่ในการจัดทำแผนพัฒนาท้องถิ่นของตนเอง โดยในการจัดทำแผนพัฒนาขององค์กรปกครองส่วนท้องถิ่นนั้น จะต้องดำเนินการตามระเบียบกระทรวงมหาดไทย ว่าด้วยการจัดทำแผนพัฒนาขององค์กรปกครองส่วนท้องถิ่น พ.ศ. ๒๕๔๘ และที่แก้ไขเพิ่มเติมถึง (ฉบับที่ ๓) พ.ศ. ๒๕๖๑ ทั้งนี้ แผนพัฒนาท้องถิ่นจะต้องสอดคล้องกับแผนพัฒนาจังหวัด ยุทธศาสตร์การพัฒนาขององค์กรปกครองส่วนท้องถิ่นในเขตจังหวัด แผนพัฒนาอำเภอ แผนพัฒนาตำบล แผนพัฒนาหมู่บ้านหรือแผนชุมชน อันมีลักษณะเป็นการกำหนดรายละเอียดแผนงาน ดังนั้น จึงต้องมีการกำหนดยุทธศาสตร์การพัฒนาขององค์กรปกครองส่วนท้องถิ่นในเขตจังหวัดขึ้น ตามกระบวนการพิจารณาจากประชาคมท้องถิ่นระดับจังหวัด ร่วมกับคณะกรรมการพัฒนาองค์การบริหารส่วนจังหวัด คณะกรรมการประสานแผนพัฒนาท้องถิ่นระดับจังหวัด ผู้แทนองค์กรปกครองส่วนท้องถิ่นในเขตจังหวัด ร่วมกันจัดทำ ทบทวน หรือเปลี่ยนแปลงยุทธศาสตร์การพัฒนาขององค์กรปกครองส่วนท้องถิ่นในเขตจังหวัด เพื่อให้การจัดทำแผนพัฒนาขององค์กรปกครองส่วนท้องถิ่นเกิดประสิทธิภาพ ประสิทธิผล โดยนำยุทธศาสตร์การพัฒนาขององค์กรปกครองส่วนท้องถิ่นในเขตจังหวัดไปใช้เป็นแนวทางในการจัดทำแผนพัฒนาท้องถิ่นของตนเองได้ต่อไป และเพื่อให้สามารถบูรณาการกับแผนพัฒนาจังหวัด แผนปฏิบัติราชการประจำปีของจังหวัดและตอบสนองความต้องการของประชาชนอันจะนำไปสู่การจัดทำงบประมาณ ที่มีประสิทธิภาพในท้องถิ่นได้อย่างแท้จริง เป็นเครื่องมือในการพัฒนาท้องถิ่นให้เข้มแข็ง เกิดประโยชน์สูงสุดต่อประชาชนในท้องถิ่น

ดังนั้น องค์กรปกครองส่วนท้องถิ่น จึงต้องกำหนดยุทธศาสตร์การพัฒนาขององค์กรปกครองส่วนท้องถิ่นให้สอดคล้องยุทธศาสตร์การพัฒนาขององค์กรปกครองส่วนท้องถิ่นในเขตจังหวัด เพื่อนำไปสู่การบูรณาการร่วมกัน ให้เกิดความสอดคล้องกับแผนพัฒนาจังหวัด สามารถเชื่อมโยงไปสู่แผนพัฒนากลุ่มจังหวัด แผนพัฒนาภาค แผนพัฒนาเศรษฐกิจและสังคมแห่งชาติ ฉบับที่ ๑๒ แผนยุทธศาสตร์ชาติ ๒๐ ปี ไทยแลนด์ ๔.๐ และในการจัดทำแผนพัฒนาท้องถิ่น (พ.ศ. ๒๕๖๑ - ๒๕๖๕) จะต้องมีการติดตามและติดตามและประเมินผลยุทธศาสตร์เพื่อความสอดคล้องแผนพัฒนาท้องถิ่นขององค์กรปกครองส่วนท้องถิ่น ตามระเบียบกระทรวงมหาดไทย ว่าด้วยการจัดทำแผนขององค์กรปกครองส่วนท้องถิ่น พ.ศ. ๒๕๔๘ และที่แก้ไขเพิ่มเติมถึง (ฉบับที่ ๓) พ.ศ. ๒๕๖๑ โดยคณะกรรมการติดตามและประเมินผลแผนพัฒนาท้องถิ่น จะต้องดำเนินการให้คะแนนตามเกณฑ์ที่กำหนดไว้ ซึ่งเป็นส่วนหนึ่งของการติดตามและประเมินผลแผนพัฒนา โดยดำเนินการให้แล้วเสร็จภายในหกสิบวัน นับแต่วันที่ประกาศใช้งบประมาณรายจ่าย รายละเอียดแนวทางการพิจารณาตามหนังสือกระทรวงมหาดไทย ด่วนที่สุด ที่ มท ๐๘๑๐.๓/ว๒๙๓๑ ลงวันที่ ๑๕ พฤษภาคม ๒๕๖๒ เรื่อง ชักซ้อมแนวทางการทบทวนแผนพัฒนาท้องถิ่น (พ.ศ. ๒๕๖๑ - ๒๕๖๕) ขององค์กรปกครองส่วนท้องถิ่น ดังนี้

แนวทางการพิจารณาการติดตามและประเมินผลยุทธศาสตร์
เพื่อความสอดคล้องแผนพัฒนาท้องถิ่นขององค์กรปกครองส่วนท้องถิ่น

ประเด็นการพิจารณา	คะแนน
๑. ข้อมูลสภาพทั่วไปและข้อมูลพื้นฐานขององค์กรปกครองส่วนท้องถิ่น	๒๐
๒. การวิเคราะห์สถานการณ์และศักยภาพ	๒๐
๓. ยุทธศาสตร์ประกอบด้วย	๖๐
๓.๑ ยุทธศาสตร์ขององค์กรปกครองส่วนท้องถิ่น	(๑๐)
๓.๒ ยุทธศาสตร์ขององค์กรปกครองส่วนท้องถิ่นในเขตจังหวัด	(๑๐)
๓.๓ ยุทธศาสตร์จังหวัด	(๑๐)
๓.๔ วิสัยทัศน์	(๕)
๓.๕ กลยุทธ์	(๕)
๓.๖ เป้าประสงค์ของแต่ละประเด็นกลยุทธ์	(๕)
๓.๗ จุดยืนทางยุทธศาสตร์	(๕)
๓.๘ แผนงาน	(๕)
๓.๙ ความเชื่อมโยงของยุทธศาสตร์ในภาพรวม	(๕)
รวมคะแนน	๑๐๐

แนวทางเบื้องต้นในการให้คะแนนแนวทางการพิจารณาการติดตามและประเมินผลยุทธศาสตร์ เพื่อความสอดคล้องแผนพัฒนาท้องถิ่น (พ.ศ.๒๕๖๑ - ๒๕๖๕) ขององค์กรปกครองส่วนท้องถิ่น

ประเด็นการพิจารณา	รายละเอียดหลักเกณฑ์	คะแนนเต็ม	คะแนนที่ได้
<p>๑. ข้อมูลสภาพทั่วไปและข้อมูลพื้นฐานขององค์กรปกครองส่วนท้องถิ่น</p>	<p>ควรประกอบด้วยข้อมูลดังนี้ (๑) ข้อมูลเกี่ยวกับด้านกายภาพ เช่น ที่ตั้งของหมู่บ้าน/ชุมชน/ตำบล ลักษณะภูมิประเทศ ลักษณะภูมิอากาศ ลักษณะของที่ดิน ลักษณะของแหล่งน้ำ ลักษณะของป่าไม้ ฯลฯ ด้านการเมือง/การปกครอง เช่น เขต การปกครองการเลือกตั้ง ฯลฯ</p>	<p>๒๐ (๓)</p>	
	<p>(๒) ข้อมูลเกี่ยวกับด้านการเมือง/การปกครอง เช่น เขตการปกครอง การเลือกตั้ง ฯลฯ ประชากร เช่น ข้อมูลเกี่ยวกับจำนวนประชากร และ ช่วงอายุและจำนวนประชากร ฯลฯ</p>	<p>(๒)</p>	
	<p>(๓) ข้อมูลเกี่ยวกับสภาพทางสังคม เช่น การศึกษา สาธารณสุข อาชญากรรม ยาเสพติด การสังคมสงเคราะห์</p>	<p>(๒)</p>	
	<p>(๔) ข้อมูลเกี่ยวกับระบบบริหารพื้นฐาน เช่น การคมนาคมขนส่ง การไฟฟ้า การประปา โทรศัพท์ ฯลฯ</p>	<p>(๒)</p>	
	<p>(๕) ข้อมูลเกี่ยวกับระบบเศรษฐกิจ เช่น การเกษตร การประมง การประมงสัตว์ การบริการ การท่องเที่ยว อุตสาหกรรม การพาณิชย์/กลุ่มอาชีพแรงงาน ฯลฯ</p>	<p>(๒)</p>	
	<p>(๖) ข้อมูลเกี่ยวกับศาสนา ประเพณี วัฒนธรรม เช่น การนับถือศาสนา ประเพณี และงานประจำปี ภูมิปัญญาท้องถิ่น ภาษาถิ่น สินค้าพื้นเมือง และของที่ระลึก ฯลฯ และอื่นๆ</p>	<p>(๒)</p>	
	<p>(๗) ข้อมูลเกี่ยวกับทรัพยากรธรรมชาติ เช่น น้ำ ป่าไม้ ภูเขา คุณภาพของทรัพยากรธรรมชาติ ฯลฯ</p>	<p>(๒)</p>	
	<p>(๘) การสำรวจและจัดเก็บข้อมูลเพื่อการจัดทำแผนพัฒนาท้องถิ่นหรือการใช้ข้อมูล จปฐ.</p>	<p>(๒)</p>	
	<p>(๙) การประชุมประชาคมท้องถิ่น รูปแบบ วิธีการ และการดำเนินการประชุมประชาคมท้องถิ่นโดยใช้กระบวนการร่วมคิด ร่วมทำ ร่วมตัดสินใจ ร่วมตรวจสอบ ร่วมรับประโยชน์ ร่วมแก้ไขปัญหา ปรีกษาหารือ แลกเปลี่ยนเรียนรู้ เพื่อแก้ไขปัญหาสำหรับการพัฒนาท้องถิ่นตามอำนาจหน้าที่ขององค์กรปกครองส่วนท้องถิ่น</p>	<p>(๓)</p>	

ประเด็น การพิจารณา	รายละเอียดหลักเกณฑ์	คะแนน เต็ม	คะแนน ที่ได้
๒. การวิเคราะห์ สภาพการณ์และ ศักยภาพ	ควรประกอบด้วยข้อมูลดังนี้ (๑) การวิเคราะห์ที่ครอบคลุมความเชื่อมโยง ความสอดคล้องยุทธศาสตร์ จังหวัด ยุทธศาสตร์การพัฒนาขององค์กรปกครองส่วนท้องถิ่นในเขต จังหวัด ยุทธศาสตร์ขององค์กรปกครองส่วนท้องถิ่น นโยบายของ ผู้บริหารท้องถิ่น รวมถึงความเชื่อมโยงแผนยุทธศาสตร์ชาติ ๒๐ ปี แผนพัฒนาเศรษฐกิจและสังคมแห่งชาติ และ Thailand ๔.๐	๒๐ (๕)	
	(๒) การวิเคราะห์การใช้ผังเมืองรวมหรือผังเมืองเฉพาะและการบังคับ ใช้ผลของการบังคับใช้ สภาพการณ์ที่เกิดขึ้นต่อการพัฒนาท้องถิ่น	(๓)	
	(๓) การวิเคราะห์ทางสังคม เช่น ด้านแรงงาน การศึกษา สาธารณสุข ความยากจน อาชญากรรม ปัญหาเสพติด เทคโนโลยี จารีต ประเพณี วัฒนธรรม ภูมิปัญญาท้องถิ่น เป็นต้น	(๓)	
	(๔) การวิเคราะห์ทางเศรษฐกิจ ข้อมูลด้านรายได้ครัวเรือน การส่งเสริม อาชีพ กลุ่มอาชีพ กลุ่มทางสังคม การพัฒนาอาชีพและกลุ่มต่างๆ สภาพทางเศรษฐกิจและความเป็นอยู่ทั่วไป เป็นต้น	(๓)	
	(๕) การวิเคราะห์สิ่งแวดล้อม พื้นที่สีเขียว ธรรมชาติต่างๆ ทาง ภูมิศาสตร์ กระบวนการหรือสิ่งที่เกิดขึ้น การประติษฐ์ที่มีผลต่อ สิ่งแวดล้อมและการพัฒนา	(๓)	
	(๖) ผลการวิเคราะห์ศักยภาพเพื่อประเมินสถานภาพการพัฒนาใน ปัจจุบันและโอกาสการพัฒนาในอนาคตของท้องถิ่น ด้วยเทคนิค SWOT Analysis ที่อาจส่งผลต่อการดำเนินงานได้แก่ S-Strengit(จุด แข็ง) W-Weakness (จุดอ่อน) O-Opportunity (โอกาส) และT-Therat (อุปสรรค)	(๓)	
๓. ยุทธศาสตร์ ๓.๑ ยุทธศาสตร์ของ องค์กรปกครองส่วน ท้องถิ่น	ควรประกอบด้วยข้อมูลดังนี้ สอดคล้องกับสภาพสังคม เศรษฐกิจ สิ่งแวดล้อมของท้องถิ่น ประเด็นปัญหาการพัฒนาและแนวทางการ พัฒนาที่สอดคล้องกับยุทธศาสตร์ขององค์กรปกครองส่วนท้องถิ่น และเชื่อมโยงหลักประชาธิรัฐแผนยุทธศาสตร์ชาติ ๒๐ ปี แผนพัฒนาเศรษฐกิจและสังคมแห่งชาติ และ Thailand ๔.๐	๖๐ (๑๐)	
๓.๒ ยุทธศาสตร์ของ องค์กรปกครองส่วน ท้องถิ่นในเขตจังหวัด	สอดคล้องและเชื่อมโยงกับสภาพสังคม เศรษฐกิจ สิ่งแวดล้อมของ ท้องถิ่น และยุทธศาสตร์จังหวัด และเชื่อมโยงหลักประชาธิรัฐแผน ยุทธศาสตร์ชาติ ๒๐ ปี แผนพัฒนาเศรษฐกิจและสังคมแห่งชาติและ Thailand ๔.๐	(๑๐)	

ประเด็นการพิจารณา	รายละเอียดหลักเกณฑ์	คะแนนเต็ม	คะแนนที่ได้
๓.๓ ยุทธศาสตร์จังหวัด	สอดคล้องกับแผนพัฒนากลุ่มจังหวัด ยุทธศาสตร์พัฒนาภาค แผนพัฒนาเศรษฐกิจและสังคมแห่งชาติ แผนการบริหารราชการแผ่นดิน นโยบาย/ยุทธศาสตร์ คสช. และนโยบายรัฐบาล หลักพระราชบัญญัติ แผนยุทธศาสตร์ชาติ ๒๐ ปี และThailand ๔.๐	(๑๐)	
๓.๔ วิสัยทัศน์	วิสัยทัศน์ ซึ่งมีลักษณะแสดงสถานภาพที่องค์กรปกครองส่วนท้องถิ่นต้องการจะเป็นหรือบรรลุถึงอนาคตอย่างชัดเจน สอดคล้องกับโอกาสและศักยภาพที่เป็นลักษณะเฉพาะขององค์กรปกครองส่วนท้องถิ่นและสัมพันธ์กับโครงการพัฒนา	(๕)	
๓.๕ กลยุทธ์	แสดงให้เห็นช่องทาง วิธีการ ภารกิจหรือสิ่งที่ต้องทำตามอำนาจหน้าที่ขององค์กรปกครองส่วนท้องถิ่นที่จะนำไปสู่การบรรลุวิสัยทัศน์ หรือแสดงให้เห็นถึงความชัดเจนในสิ่งที่จะดำเนินการให้บรรลุวิสัยทัศน์นั้น	(๕)	
๓.๖ เป้าประสงค์ของแต่ละประเด็นกลยุทธ์	เป้าประสงค์ของแต่ละประเด็นกลยุทธ์มีความสอดคล้องและสนับสนุนต่อกิจกรรมที่จะเกิดขึ้น มุ่งหมายสิ่งหนึ่งสิ่งใดที่ชัดเจน	(๕)	
๓.๗ จุดยืนทางยุทธศาสตร์ (Positioning)	ความมุ่งมั่นอันแน่วแน่ในการวางแผนพัฒนาท้องถิ่น เพื่อให้บรรลุวิสัยทัศน์ขององค์กรปกครองส่วนท้องถิ่น ซึ่งเกิดจากศักยภาพของพื้นที่จริง ที่จะนำไปสู่ผลสำเร็จทางยุทธศาสตร์	(๕)	
๓.๘ แผนงาน	แผนงานหรือจุดมุ่งหมายเพื่อการพัฒนาในอนาคต กำหนดจุดมุ่งหมายในเรื่องใดเรื่องหนึ่งหรือแผนงานที่เกิดจากเป้าประสงค์ ตัวชี้วัด ค่าเป้าหมาย กลยุทธ์ จุดยืนทางยุทธศาสตร์ขององค์กรปกครองส่วนท้องถิ่นที่มีความชัดเจน นำไปสู่การทำโครงการพัฒนาท้องถิ่นในแผนพัฒนาท้องถิ่น โดยระบุแผนงานและความเชื่อมโยงดังกล่าว	(๕)	
๓.๙ ความเชื่อมโยงของยุทธศาสตร์ในภาพรวม	ความเชื่อมโยงองค์รวมที่นำไปสู่การพัฒนาท้องถิ่นที่เกิดผลผลิต/โครงการจากแผนยุทธศาสตร์ชาติ ๒๐ ปี แผนพัฒนาเศรษฐกิจและสังคมแห่งชาติ ฉบับที่ ๑๒ Thailand ๔.๐ แผนพัฒนาภาค/แผนพัฒนากลุ่มจังหวัด /แผนพัฒนาจังหวัดยุทธศาสตร์การพัฒนาขององค์กรปกครองส่วนท้องถิ่นในเขตจังหวัด และยุทธศาสตร์ขององค์กรปกครองส่วนท้องถิ่น	(๕)	
รวมคะแนน		๑๐๐	

๔.๒ การติดตามและประเมินผลโครงการ

ในการจัดทำแผนพัฒนาท้องถิ่น (พ.ศ. ๒๕๖๑ – ๒๕๖๕) ขององค์กรปกครองส่วนท้องถิ่น จะต้องมีการติดตามและประเมินผลโครงการขององค์กรปกครองส่วนท้องถิ่นเพื่อความสอดคล้องแผนพัฒนาท้องถิ่น ตามระเบียบกระทรวงมหาดไทย ว่าด้วยการจัดทำแผนขององค์กรปกครองส่วนท้องถิ่น พ.ศ. ๒๕๔๘ และที่แก้ไขเพิ่มเติมถึง (ฉบับที่ ๓) พ.ศ. ๒๕๖๑ โดยคณะกรรมการติดตามและประเมินผลแผนพัฒนาท้องถิ่น จะต้องดำเนินการให้คะแนนตามเกณฑ์ที่กำหนดไว้ ซึ่งเป็นส่วนหนึ่งของการติดตามและประเมินผลแผนพัฒนา โดยดำเนินการให้แล้วเสร็จภายในหกสิบวัน นับแต่วันที่ประกาศใช้งบประมาณรายจ่าย รายละเอียดแนวทางการพิจารณาตามหนังสือกระทรวงมหาดไทย ด่วนที่สุด ที่ มท ๐๘๑๐.๓/ว ๒๙๓๑ ลงวันที่ ๑๕ พฤษภาคม ๒๕๖๒ เรื่อง ชักซ้อมแนวทางการทบทวนแผนพัฒนาท้องถิ่น (พ.ศ. ๒๕๖๑ – ๒๕๖๕) ขององค์กรปกครองส่วนท้องถิ่น ดังนี้

แนวทางการพิจารณาการติดตามและประเมินผลโครงการ เพื่อความสอดคล้องแผนพัฒนาท้องถิ่นขององค์กรปกครองส่วนท้องถิ่น

ประเด็นการพิจารณา	คะแนน
๑. การสรุปสถานการณ์การพิจารณา	๑๐
๒. การประเมินผลการนำแผนพัฒนาท้องถิ่นสี่ปีไปปฏิบัติในเชิงปริมาณ	๑๐
๓. การประเมินผลการนำแผนพัฒนาท้องถิ่นสี่ปีไปปฏิบัติในเชิงคุณภาพ	๑๐
๔. แผนงานและยุทธศาสตร์การพิจารณา	๑๐
๕. โครงการพัฒนา ประกอบด้วย	๖๐
๕.๑ ความชัดเจนของชื่อโครงการ	(๕)
๕.๒ กำหนดวัตถุประสงค์สอดคล้องกับโครงการ	(๕)
๕.๓ เป้าหมาย (ผลผลิตของโครงการ) มีความชัดเจนนำไปสู่การตั้งงบประมาณได้ถูกต้อง	(๕)
๕.๔ โครงการมีความสอดคล้องกับแผนยุทธศาสตร์ชาติ ๒๐ ปี	(๕)
๕.๕ เป้าหมาย (ผลผลิตของโครงการ) มีความสอดคล้องกับแผนพัฒนาเศรษฐกิจและสังคมแห่งชาติ	(๕)
๕.๖ โครงการมีความสอดคล้องกับ Thailand ๔.๐	(๕)
๕.๗ โครงการสอดคล้องกับยุทธศาสตร์จังหวัด	(๕)
๕.๘ โครงการแก้ไขปัญหาความยากจนหรือการเสริมสร้างให้ประเทศชาติมั่นคง มั่งคั่ง ยั่งยืน ภายใต้หลักปรัชญา	(๕)
๕.๙ งบประมาณ มีความสอดคล้องกับเป้าหมาย (ผลผลิตของโครงการ)	(๕)
๕.๑๐ มีการประมาณการราคาถูกต้องตามหลักวิธีการงบประมาณ	(๕)
๕.๑๑ มีการกำหนดตัวชี้วัด (KPI) และสอดคล้องกับวัตถุประสงค์และผลคาดว่าจะได้รับ	(๕)
๕.๑๒ ผลที่คาดว่าจะได้รับ สอดคล้องกับวัตถุประสงค์	(๕)
รวมคะแนน	๑๐๐

แนวทางเบื้องต้นในการให้คะแนนแนวทางการพิจารณาการติดตามและประเมินผลโครงการ เพื่อความสอดคล้องแผนพัฒนาท้องถิ่น (พ.ศ.๒๕๖๑ - ๒๕๖๕) ขององค์กรปกครองส่วนท้องถิ่น

ประเด็น การพิจารณา	รายละเอียดหลักเกณฑ์	คะแนน เต็ม	คะแนน ที่ได้
๑. การสรุป สถานการณ์การ พัฒนา	เป็นการวิเคราะห์กรอบการจัดทำยุทธศาสตร์ขององค์กรปกครองส่วน ท้องถิ่น (ใช้การวิเคราะห์ SWOT Analysis/Demand (Demand Analysis)/Global Demand และ Trend ปัจจัยและสถานการณ์การ เปลี่ยนแปลงที่มีผลต่อการพัฒนา อย่างน้อยต้องประกอบด้วย วิเคราะห์ศักยภาพด้านเศรษฐกิจ, ด้านสังคม, ด้านทรัพยากรธรรมชาติ และสิ่งแวดล้อม)	๑๐	
๒. การประเมินผล การนำแผนพัฒนา ท้องถิ่นสู่ปีไป ปฏิบัติในเชิง ปริมาณ	๑) การควบคุมที่มีตัวเลขต่างๆ เพื่อนำมาใช้วัดผลในเชิงปริมาณ เช่น การ วัดจำนวนโครงการ กิจกรรม งานต่างๆ ก็คือผลผลิตนั่นเองว่าเป็นไป ตามที่ตั้งเป้าหมายเอาไว้หรือไม่จำนวนที่ดำเนินการจริงตามที่ได้กำหนด ไว้เท่าไร จำนวนที่ไม่สามารถดำเนินการได้มีจำนวนเท่าไร สามารถ อธิบายได้ตามหลักประสิทธิภาพ (Efficiency) ของการพัฒนาท้องถิ่นตาม อำนาจหน้าที่ที่ได้กำหนดไว้ ๒) วิเคราะห์ผลกระทบ/สิ่งที่กระทบ (Impact) โครงการที่ดำเนินการใน เชิงปริมาณ (Qualitative)	๑๐	
๓. การประเมินผล การนำแผนพัฒนา ท้องถิ่นสู่ปีไป ปฏิบัติในเชิง คุณภาพ	๑) การประเมินประสิทธิผลของแผนพัฒนาในเชิงคุณภาพคือการนำเอา เทคนิคๆ มาใช้เพื่อวัดค่าภารกิจ โครงการ กิจกรรม งานต่างๆ ที่ ดำเนินการในพื้นที่นั้นๆ ตรงต่อความต้องการของประชาชนหรือไม่และ เป็นไปตามอำนาจหน้าที่หรือไม่ ประชาชนพึงพอใจหรือไม่ สิ่งของ วัสดุ ครุภัณฑ์ การดำเนินการต่างๆ มีสภาพหรือลักษณะถูกต้อง คงทน ถาวร สามารถใช้การได้ตามวัตถุประสงค์หรือไม่ ซึ่งเป็นไปตามหลักประสิทธิผล (Effectiveness) ผลการปฏิบัติราชการตามที่บรรลุวัตถุประสงค์ และ เป้าหมายของแผนปฏิบัติราชการตามที่ได้รับงบประมาณมาดำเนินการ รวมถึงสามารถเทียบเคียงกับส่วนราชการหรือหน่วยงาน ๒) วิเคราะห์ผลกระทบ/สิ่งที่กระทบ (Impact) โครงการที่ดำเนินการใน เชิงคุณภาพ (Qualitative)	๑๐	
๔. แผนงานและ ยุทธศาสตร์การ พัฒนา	๑) วิเคราะห์แผนงาน งาน ที่เกิดจากด้านต่างๆ มีความสอดคล้องกับ ยุทธศาสตร์ขององค์กรปกครองส่วนท้องถิ่นในมิติต่างๆ จนนำไปสู่การ จัดทำโครงการพัฒนาท้องถิ่นโดยใช้ SWOT Analysis/Demand (Demand Analysis)/Global Demand/ Trend หรือหลักการบูรณาการ (Integration) กับองค์กรปกครองส่วน ท้องถิ่นที่มีพื้นที่ติดต่อกัน ๒) วิเคราะห์แผนงาน งาน ที่เกิดจากด้านต่างๆ ที่สอดคล้องกับการแก้ไข ปัญหาความยากจน หลักปรัชญา	๑๐	

ประเด็น การพิจารณา	รายละเอียดหลักเกณฑ์	คะแนน เต็ม	คะแนน ที่ได้
<p>๕. โครงการพัฒนา ๕.๑ ความชัดเจน ของชื่อโครงการ</p>	<p>ควรประกอบด้วยข้อมูลดังนี้ เป็นโครงการที่มีวัตถุประสงค์สนองต่อยุทธศาสตร์การพัฒนาขององค์กร ปกครองส่วนท้องถิ่นและดำเนินการเพื่อให้การพัฒนาบรรลุตามวิสัยทัศน์ ขององค์กรปกครองส่วนท้องถิ่นที่กำหนดไว้ ชื่อโครงการมีความชัดเจน มุ่งไปเรื่องใดเรื่องหนึ่ง อ่านแล้วเข้าใจได้ว่าจะพัฒนาอะไรในอนาคต</p>	<p>๖๐ (๕)</p>	
<p>๕.๒ กำหนด วัตถุประสงค์ สอดคล้องกับ โครงการ</p>	<p>มีวัตถุประสงค์ชัดเจน (clear objective) โครงการต้องกำหนด วัตถุประสงค์สอดคล้องกับความเป็นมาของโครงการ สอดคล้องกับ หลักการและเหตุผล วิธีการดำเนินงานต้องสอดคล้องกับวัตถุประสงค์ มี ความเป็นไปได้ชัดเจน มีลักษณะเฉพาะเจาะจง</p>	<p>(๕)</p>	
<p>๕.๓ เป้าหมาย (ผลผลิตของ โครงการ) มีความ ชัดเจนนำไปสู่การตั้ง งบประมาณได้ ถูกต้อง</p>	<p>สภาพที่อยากให้เกิดขึ้นในอนาคตเป็นทิศทางที่ต้องไปให้ถึงเป้าหมายต้อง ชัดเจน สามารถระบุจำนวนเท่าไร กลุ่มเป้าหมายคืออะไร มีผลผลิต อย่างไร กลุ่มเป้าหมาย พื้นที่ดำเนินงาน และระยะเวลาดำเนินงานอธิบาย ให้ชัดเจนว่าโครงการนี้จะทำที่ไหน เริ่มต้นในช่วงเวลาใดและจบลงเมื่อไร ใครคือกลุ่มเป้าหมายของโครงการ หากกลุ่มเป้าหมายมีหลายกลุ่ม ให้ บอกชัดเจนไปว่าใครคือกลุ่มเป้าหมายหลัก ใครคือกลุ่มเป้าหมายรอง</p>	<p>(๕)</p>	
<p>๕.๔ โครงการมีความ สอดคล้องกับแผน ยุทธศาสตร์ ๒๐ ปี</p>	<p>โครงการสอดคล้องกับ (๑) ความมั่นคง (๒) การสร้างความสามารถในการ แข่งขัน (๓) การพัฒนาเสริมสร้างศักยภาพคน (๔) การสร้างโอกาสความ เสมอภาคและเท่าเทียมกันทางสังคม (๕) การสร้างการเติบโตบนคุณภาพ ชีวิตที่เป็นมิตรต่อสิ่งแวดล้อม (๖) การปรับสมดุลและพัฒนาระบบการ บริหารจัดการภาครัฐ เพื่อให้เกิดความมั่นคง มั่งคั่ง ยั่งยืน</p>	<p>(๕)</p>	
<p>๕.๕ เป้าหมาย (ผลผลิตของ โครงการ) มีความ สอดคล้องกับ แผนพัฒนาเศรษฐกิจ และสังคมแห่งชาติ</p>	<p>โครงการมีความสอดคล้องแผนพัฒนาเศรษฐกิจและสังคมแห่งชาติฉบับที่ ๑๒ โดย (๑) ยึดหลักปรัชญาเศรษฐกิจพอเพียง (๒) ยึดคนเป็นศูนย์กลาง พัฒนา (๓) ยึดวิสัยทัศน์ภายใต้ยุทธศาสตร์ชาติ ๒๐ ปี (๔) ยึดเป้าหมาย อนาคตประเทศไทย ๒๕๗๙ (๕) ยึดหลักการนำไปสู่ปฏิบัติให้เกิดผล สัมฤทธิ์อย่างจริงจังใน ๕ ปีที่ต่อยอดไปสู่ผลสัมฤทธิ์ที่เป็นเป้าหมายระยะ ยาว ภายใต้แนวทางการพัฒนา (๑) การยกระดับศักยภาพการแข่งขันและ การหลุดพ้นกับดักรายได้ปานกลางสู่รายได้สูง (๒) การพัฒนาศักยภาพคน ตามช่วงวัยและการปฏิรูประบบเพื่อสร้างสังคมสูงวัยอย่างมีคุณภาพ (๓) การลดความเหลื่อมล้ำทางสังคม (๔) การรองรับการเชื่อมโยงภูมิภาคและ ความเป็นเมือง (๕) การสร้างความเจริญเติบโตทางเศรษฐกิจและสังคม อย่างยั่งยืนกับสิ่งแวดล้อม (๖) การบริหารราชการแผ่นดินที่มี ประสิทธิภาพ</p>	<p>(๕)</p>	

ประเด็น การพิจารณา	รายละเอียดหลักเกณฑ์	คะแนน เต็ม	คะแนน ที่ได้
๕.๖ โครงการมีความ สอดคล้อง	โครงการมีลักษณะหรือสอดคล้องกับการปรับเปลี่ยนโครงสร้างเศรษฐกิจ ไปสู่ Value-Based Economy หรือเศรษฐกิจที่ขับเคลื่อนด้วยนวัตกรรม ทำน้อย ได้มาก เช่น (๑) เปลี่ยนจากการผลิตสินค้า โภคภัณฑ์ไปสู่สินค้า เชิงนวัตกรรม (๒) เปลี่ยนจากการขับเคลื่อนประเทศด้วย ภาคอุตสาหกรรม ไปสู่การขับเคลื่อนด้วยเทคโนโลยี ความคิดสร้างสรรค์ และนวัตกรรม (๓) เปลี่ยนจากการเน้นภาคการผลิตสินค้าไปสู่การเน้น ภาคบริการมากขึ้น รวมถึงโครงการที่เติมเต็มด้วยวิทยาการ ความคิด สร้างสรรค์ นวัตกรรม วิทยาศาสตร์ เทคโนโลยี และการวิจัยและพัฒนา แล้วต่อยอดความได้เปรียบเชิงเปรียบเทียบ เช่น ด้านการเกษตร เทคโนโลยีชีวภาพ สาธารณสุข วัฒนธรรม ฯลฯ	(๕)	
๕.๗ โครงการ สอดคล้องกับ ยุทธศาสตร์จังหวัด	โครงการพัฒนาท้องถิ่นมีความสอดคล้องกับห้วงระยะเวลาของ แผนพัฒนาจังหวัดที่ได้กำเนิดขึ้น เพื่อขับเคลื่อนการพัฒนาท้องถิ่นเสมือน หนึ่งการขับเคลื่อนการพัฒนาจังหวัด ซึ่งไม่สามารถแยกส่วนใดส่วนหนึ่ง ออกจากกันได้ นอกจากนี้โครงการพัฒนาท้องถิ่นต้องเป็นโครงการ เชื่อมต่อหรือเดินทางไปด้วยกันกับยุทธศาสตร์จังหวัดที่ได้กำหนดขึ้นเป็น ปัจจุบัน	(๕)	
๕.๘ โครงการแก้ไข ปัญหาความยากจน หรือการเสริมสร้างให้ ประเทศชาติมั่นคง มั่งคั่ง ยั่งยืน ภายใต้ หลักประชารัฐ	เป็นโครงการที่ดำเนินการภายใต้พื้นฐานความพอเพียงที่ประชาชน ดำเนินการเองหรือร่วมดำเนินการ เป็นโครงการต่อยอดและขยายได้ เป็น โครงการที่ประชาชนต้องการเพื่อให้เกิดความยั่งยืน ซึ่งมีลักษณะที่จะให้ ท้องถิ่นมีความมั่นคง มั่งคั่ง ยั่งยืน เป็นท้องถิ่นที่พัฒนาแล้วด้วยการ พัฒนาปรัชญาเศรษฐกิจพอเพียง	(๕)	
๕.๙ งบประมาณมี ความสอดคล้องกับ เป้าหมาย(ผลผลิต ของโครงการ)	งบประมาณโครงการพัฒนาจะต้องคำนึงถึงหลักสำคัญ ๕ ประการในการ จัดทำโครงการได้แก่ (๑) ความประหยัด (Economy) (๒) ความมี ประสิทธิภาพ (Efficiency) (๓) ความมีประสิทธิภาพ (Effectiveness) (๔) ความยุติธรรม (Equity) (๕) ความโปร่งใส (Transparency)	(๕)	
๕.๑๐ มีการประมาณ การราคาถูกต้องตาม หลักวิธีการ งบประมาณ	การประมาณราคาเพื่อการพัฒนาต้องให้สอดคล้องกับโครงการถูกต้อง ตามหลักวิชาการทางช่าง หลักของราคากลาง ราคากลางท้องถิ่น มีความ โปร่งใสในการกำหนดราคาและตรวจสอบในเชิงประจักษ์	(๕)	

ประเด็น การพิจารณา	รายละเอียดหลักเกณฑ์	คะแนน เต็ม	คะแนน ที่ได้
๕.๑๑ มีการกำหนดตัวชี้วัด (KPI) และสอดคล้องกับวัตถุประสงค์และผลที่คาดว่าจะได้รับ	มีการกำหนดตัวชี้วัดผลงาน (Key Performancy Indicator : KPI) ที่สามารถวัดได้ (measurable) ใช้บอกประสิทธิผล (effectiveness) ใช้บอกประสิทธิภาพ (efficiency) ได้ เช่น การกำหนดความพึงพอใจ การกำหนดร้อยละ การกำหนดอันเกิดจากผลของวัตถุประสงค์ที่เกิดที่สิ่งที่ได้รับ (การคาดการณ์ คาดว่าจะได้รับ)	(๕)	
๕.๑๒ ผลที่คาดว่าจะได้รับสอดคล้องกับวัตถุประสงค์	ผลที่ได้รับเป็นสิ่งที่เกิดขึ้นได้จริงจากการดำเนินการตามโครงการพัฒนาซึ่งสอดคล้องกับวัตถุประสงค์ที่ตั้งไว้ การได้ผลหรือผลที่เกิดขึ้นจะต้องเท่ากับวัตถุประสงค์หรือมากกว่าวัตถุประสงค์ ซึ่งการเขียนวัตถุประสงค์ควรคำนึงถึง (๑) ความเป็นไปได้และมีความเฉพาะเจาะจง ในการดำเนินงานตามโครงการ (๒) วัดและประเมินผลระดับของความสำเร็จได้ (๓) ระบุสิ่งที่ต้องการดำเนินงานอย่างชัดเจน และเฉพาะเจาะจงมากที่สุดและสามารถปฏิบัติได้ (๔) เป็นเหตุเป็นผลสอดคล้องกับความเป็นจริง (๕) ส่งผลต่อการบ่งบอกเวลาได้	(๕)	
รวมคะแนน		๑๐๐	

๔.๓ สรุปผลการพัฒนาท้องถิ่น

๔.๓.๑ สรุปผลการดำเนินงานตามงบประมาณที่ได้รับ และการเบิกจ่ายงบประมาณ ใน
ปีงบประมาณ พ.ศ. ๒๕๕๘ - ๒๕๖๑

ตารางแสดงรายรับขององค์การบริหารส่วนตำบลปลายโพงพาง

รายรับจริง	ปีงบประมาณ			
	๒๕๕๘	๒๕๕๙	๒๕๖๐	๒๕๖๑
รายได้จัดเก็บ				
หมวดภาษีอากร	๓๔๖,๒๙๒.๒๐	๕๒๓,๔๘๐.๙๒	๘๕๒,๓๙๔.๗๕	๙๑๒,๕๑๑.๕๐
หมวดค่าธรรมเนียม ค่าปรับ และใบอนุญาต	๓๖๖,๒๐๕	๒๒๒,๒๕๐	๒๖๓,๐๖๑.๕๐	๗๔๙,๑๖๒.๖๕
หมวดรายได้จากทรัพย์สิน	๓๒๓,๙๙๙.๘๘	๓๓๘,๖๖๑.๘๑	๓๔๗,๐๗๘.๔๑	๓๔๕,๓๖๙.๑๔
หมวดรายได้จากสาธารณูปโภคและการพาณิชย์	-	-	-	-
หมวดรายได้เบ็ดเตล็ด	๑๗๘,๓๖๘	๒๓,๐๐๗	๒๖๘,๓๑๐.๐๐	๑๗๗
หมวดรายได้จากทุน	-	-	-	๑,๒๐๐
รวมรายได้จัดเก็บ	๑,๒๑๔,๘๖๕.๐๘	๑,๑๐๗,๓๙๙.๗๓	๑,๗๓๐,๘๔๔.๖๖	๒,๐๐๘,๔๒๐.๒๙
รายได้ที่รัฐบาลเก็บแล้วจัดสรรให้ อปท.				
หมวดภาษีจัดสรร	๑๙,๒๙๑,๑๘๔.๔๒	๒๐,๘๔๓,๔๒๓.๔๗	๒๑๑,๘๗๗๔๐.๗๒	๒๓,๔๕๓,๗๘๗.๘๕
รวมรายได้ที่รัฐบาลเก็บแล้วจัดสรรให้อปท.	๑๙,๒๙๑,๑๘๔.๔๒	๒๐,๘๔๓,๔๒๓.๔๗	๒๑,๑๘๗,๗๔๐.๗๒	๒๓,๔๕๓,๗๘๗.๘๕
รายได้ที่รัฐบาลอุดหนุนให้ อปท.				
หมวดเงินอุดหนุนทั่วไป	๗,๘๔๗,๒๓๔	๕,๓๕๕,๕๕๓	๒๕,๐๒๓,๕๓๑	๒๕,๖๘๘,๗๕๐
รวมรายได้ที่รัฐบาลอุดหนุนให้ อปท.	๗,๘๔๗,๒๓๔	๕,๓๕๕,๕๕๓	๒๕,๐๒๓,๕๓๑	๒๕,๖๘๘,๗๕๐
รายได้ที่รัฐบาลอุดหนุนให้โดยระบุวัตถุประสงค์				
	๑๙,๖๗๖,๐๔๘	๑๙,๔๑๙,๖๘๕	-	๘๐,๐๐๐
รวมรายได้ที่รัฐบาลอุดหนุนให้	๑๙,๖๗๖,๐๔๘	๑๙,๔๑๙,๖๘๕	-	๘๐,๐๐๐
รวม	๔๘,๐๒๙,๓๓๑.๕๐	๔๖,๗๒๖,๐๕๑.๒๐	๔๗,๙๔๒,๑๑๖.๓๘	๕๑,๒๓๐,๙๕๘.๑๔

ตารางแสดงรายจ่ายขององค์การบริหารส่วนตำบลปลายโพงพาง

รายจ่ายจริง	ปีงบประมาณ			
	๒๕๕๘	๒๕๕๙	๒๕๖๐	๒๕๖๑
ก. รายจ่ายประจำ				
๑. รายจ่ายงบกลาง	๖๐๑,๕๕๗	๔๔๕,๓๓๕	๑๔,๒๕๓,๔๐๗	๑๔,๘๘๓,๘๒๗
๒. เงินเดือนและค่าจ้างประจำ	๖,๑๗๖,๒๗๑	๕,๘๖๘,๗๐๗	๖,๔๖๗,๗๐๙,๒๙	๖,๗๑๒,๐๗๐
๓. ค่าจ้างชั่วคราว	๑,๓๐๘,๖๒๑	๑,๒๒๕,๒๒๐	๑,๓๗๑,๘๘๐	๑,๖๔๑,๑๙๐
๔. ค่าสาธารณูปโภค	๒๓๖,๙๒๗.๑๔	๒๖๐,๐๑๘.๙๑	๒๔๓,๒๑๕.๒๖	๒๙๑,๔๗๓.๓๖
๕. ค่าตอบแทนใช้สอยและวัสดุ	๕,๓๕๙,๑๑๕.๗๔	๕,๑๐๔,๕๓๑.๑๐	๔,๙๐๘,๙๗๘.๒๗	๕,๐๘๕,๐๙๘.๔๔
๖. หมวดเงินอุดหนุน	๓,๙๕๕,๐๖๐	๓,๖๖๘,๙๕๐	๓,๑๔๘,๐๐๐	๒,๙๐๖,๐๐๐
๗. หมวดรายจ่ายอื่น	-	-	-	-
ข. รายจ่ายเพื่อการพัฒนา				
๑. หมวดค่าครุภัณฑ์ที่ดินและสิ่งก่อสร้าง	๒,๒๒๑,๙๒๗	๘๑๘,๑๖๑.๒๐	๙๙๙,๓๐๐	๓๑๒,๒๐๐
จ่ายขาดจากเงินสะสม	๒,๘๓๙,๐๐๐	๖,๙๗๘,๐๕๔.๙๐	๖,๔๐๑,๐๐๐	๒๑,๗๐๙,๘๐๐
รวม	๒๒,๖๙๘,๔๗๘.๘๘	๒๔,๓๖๘,๙๗๘.๑๑	๓๗,๗๙๓,๔๘๙.๘๒	๕๓,๕๔๗,๖๕๘.๘๐

๔.๔ ข้อเสนอแนะในการจัดทำแผนพัฒนาท้องถิ่นในอนาคต

๔.๔.๑ ผลกระทบนำไปสู่อนาคต

(๑.๑) ปัญหาสาธารณภัยต่างๆ ที่เกิดขึ้นในองค์กรปกครองส่วนท้องถิ่น อันได้แก่ ภัยแล้ง วาตะภัย น้ำท่วม อัคคีภัย ที่เกิดขึ้นและส่งผลกระทบต่อประชาชนในพื้นที่ เกิดความเสียหายทั้งชีวิตและทรัพย์สิน แนวทางการแก้ไข คือพิจารณาวางแผนการดำเนินการป้องกัน ก่อนเกิดเหตุ ระหว่างเกิดเหตุ หลังเกิดเหตุ บรรจุแผนงาน โครงการ กิจกรรม การให้ความช่วยเหลือต่างๆ จัดตั้งศูนย์ช่วยเหลือประชาชนขององค์กรปกครองส่วนท้องถิ่น เพื่อสามารถดำเนินการได้ทันทั่วถึง

(๑.๒) ปัญหาโรคระบาดที่เกิดจากคน เกิดจากสัตว์ ที่ส่งผลกระทบต่อชีวิตประชาชน และสัตว์ต่างๆ ในตำบล ซึ่งได้แก่ โรคไข้หวัดใหญ่ ไข้หวัดนก โรคมือ เท้า ปาก ที่เกิดขึ้นกับเด็กๆ โรคพิษสุนัขบ้า แนวทางการแก้ไขปัญหา คือ ฝึกอบรม ประชาสัมพันธ์ รมรงค์การป้องกัน ลงพื้นที่ระงับการเกิดโรคระบาด การทำลาย การรักษา

(๑.๓) ปัญหาประชาชนมีรายได้น้อย การศึกษาต่ำ ประชาชนในตำบลยังมีคนรายได้น้อย มีหนี้สินเยอะ ไม่เพียงพอในการดำรงชีวิต ค่าครองชีพสูง แนวทางการแก้ไขปัญหา ให้ความรู้เกี่ยวกับการประกอบอาชีพ สาธิตการประกอบอาชีพ ช่วยเหลือประชาชนซ่อมแซมบ้านคนจน ผู้มีรายได้น้อย ส่งเสริมด้านการศึกษาโดยการจัดบริการสาธารณสุขด้านการศึกษา สนับสนุนกิจกรรมต่างๆ ให้กับเด็กนักเรียน จ้างเด็กนักเรียนในช่วงปิดภาคเรียนเพื่อมีรายได้

(๑.๔) ปัญหายาเสพติดในตำบล ในพื้นที่ยังไม่พบว่ามีการค้ายาเสพติด และยังไม่พบรายงานว่ามีผู้ติดยาเสพติด แต่เพื่อเป็นการป้องกัน มีแนวทางการป้องกัน โดยการลงพื้นที่ค้นหา การรณรงค์ป้องกันการให้ความรู้กับประชาชนได้ทราบถึงโทษของยาเสพติด

(๑.๕) ปัญหาการสัญจรไปมาของประชาชนในตำบล เนื่องจาก ในตำบลด้านโครงสร้างพื้นฐาน เส้นทางคมนาคมบางหมู่บ้านยังเป็น ถนนดิน ถนนลูกรัง ช่วงฤดูฝนถนนลื่น เป็นหลุมเป็นบ่อ เกิดปัญหาในการสัญจรไปมาของประชาชน เสี่ยงต่อการเกิดอุบัติเหตุ การคมนาคมล่าช้า แนวทางการแก้ไข จัดทำแผนงาน โครงการก่อสร้างถนนในเส้นทางสำคัญ พิจารณาเสนอสนับสนุนจากหน่วยงานอื่น

๔.๔.๒ ข้อสังเกต ข้อเสนอแนะ ผลจากการพัฒนา

(๒.๑) ข้อสังเกต จากการสำรวจข้อมูล การลงพื้นที่ในตำบล จะเห็นว่าประชาชนยังมีปัญหาที่จะต้องดำเนินการแก้ไขอยู่มาก ดังนี้ ด้านการศึกษา สาธารณสุข ความมั่นคงปลอดภัยในชีวิตและทรัพย์สิน การศาสนา ศิลปวัฒนธรรม ประเพณี กีฬา สถานที่พักผ่อนหย่อนใจ สวัสดิการสังคม การเกษตร เศรษฐกิจ อุตสาหกรรม การพัฒนาอาชีพ เส้นทางคมนาคมขนส่ง /ไฟฟ้า/น้ำประปา /แหล่งน้ำเพื่ออุปโภค-บริโภค ด้านทรัพยากรและสิ่งแวดล้อม ขยะมูลฝอยและสิ่งปฏิกูล จากปัญหาด้านต่างๆ ประชาชนไม่สามารถแก้ไขปัญหาเองได้จึงต้องเสนอให้องค์กรปกครองส่วนท้องถิ่นแก้ไข ทำให้มีการเสนอโครงการเข้ามาเป็นจำนวนมาก ซึ่งงบประมาณขององค์กรปกครองส่วนท้องถิ่นนั้นมีจำกัดไม่เพียงพอต่อการจัดการได้

(๒.๒) ข้อเสนอแนะ จากข้อสังเกตดังกล่าว มีข้อเสนอแนะในการแก้ไขปัญหาต่างๆ ดังนี้ ปัญหาต่างๆ ที่ถูกเสนอมายังองค์กรปกครองส่วนท้องถิ่น นั้น ควรนำมาพิจารณาจัดลำดับความสำคัญโดยประชาคมท้องถิ่น ซึ่งมีหลายภาคส่วน ประกอบไปด้วย คณะกรรมการพัฒนาขององค์กรปกครองส่วนท้องถิ่น สมาชิกสภาท้องถิ่น ผู้นำหมู่บ้าน ตัวแทนส่วนราชการ รัฐวิสาหกิจ หน่วยงานที่เกี่ยวข้อง ประชาชนทั่วไป ร่วมกันพิจารณาจัดลำดับความสำคัญของโครงการ และพิจารณาบรรจุเข้าแผนพัฒนาท้องถิ่นต่อไป กรณีโครงการที่เกินศักยภาพที่ให้องค์กรปกครองส่วนท้องถิ่นเสนอขอรับการสนับสนุนจากหน่วยงานอื่น

๒.๓) ผลจากการพัฒนา จากการพัฒนาที่ผ่านมาพบว่าองค์กรปกครองส่วนท้องถิ่นได้แก้ไขปัญหให้กับประชาชนได้ในหลายเรื่อง และครอบคลุมทุกด้าน มีผลการประเมินอยู่ในเกณฑ์ที่ดี ประชาชนมีความพึงพอใจ แต่ก็ยังมีปัญหาที่จะต้องแก้ไขต่อไป ไม่ว่าจะเป็นด้านสิ่งแวดล้อม เหตุเดือดร้อนรำคาญต่างๆ เส้นทางคมนาคมยังไม่ครบ